LIBERAN A TODOS LOS ACUSADOS POR EL CASO DE LA NAFTA ADULTERADA

• Inform. pág. 5

POLITICOS Y CUPULA SINDICAL RECLAMAN ELECCIONES EN EL '83

Pronunciamiento de Peronistas, CGT-Brasil y 62 Organizaciones

Los titulares del partido Justicialista, Deolindo Bittel; de la Confederación del Trabajo —sector Brasil—, Saúl Ubaldini, y de las "62 Organizaciones", Lorenzo Miguel, reclamaron hoy en un pronunciamiento conjunto un "cronograma político que debe empezar ya y terminar el 30 de julio de 1983" para la "elección constitucional de gobernantes mediante la auténtica soberanía del pueblo en forma inmediata".

El documento conjunto fue dado a conocer luego de una reunión celebrada por la totalidad de los dirigentes de esos organismos políticos y sindical, durante la cual se analizó la posición que sostendrá el partido Justicialista en la reunión del "Palacio de los Dos Congresos" que se aprestaba a concretarse al cierre de esta edición y, que como es de público conocimiento fuera citada por el presidente elegido.

Según pudo establecerse en círculos cercanos a la cúpula justicialista, además del reclamo electoral expresado en el documento dado a conocer, se solicitará asimismo, la derogación de las actas institucionales y la devolución de los sindicatos a las conducciones gremiales existentes al 24 de marzo de 1976, según lo solicitado especificamente hoy a la conducción partidaria por los dirigentes del sindicalismo peronista.

Esta posición, en lo político también sería sustentada por el dirigente del Conservadorismo Popular, doctor Vicente Solano Lima que por medio de un documento señaló su oposición a las tesis "dialoguistas" motivo por el cual no asistirá a la reunión convocada por el general Bignone, que tiene como finalidad explicar su programa de gobierno. (Más información en las páginas 2 y 3).

Argentina festeja con un brindis el triunfo. (Telef. excl.) (Inf. págs. 10-11-12-13)

crónica
FIRME JUNTO AL PUEBLO
Año XIX - Bs. As. Jueves 24 de Junio de 1982 - Nº 6.358 - $ 6.000
RECARGO VIA AEREA $ 100

DAN INFORMACION SOBRE SOLDADOS QUE COMBATIERON EN LAS MALVINAS

Unas doscientas personas se congregaron hasta el mediodía ante una dependencia militar del barrio de Palermo para averiguar sobre la suerte corrida por sus familiares que participaron en los episodios militares del Atlántico Sur y de los que carecen de información, mientras un vocero militar reconocía que hasta ahora se carece de datos de 3.300 de los integrantes del Ejército que se trasladaron a las Malvinas.

El teniente coronel Carlos Alberto Garay, del Departamento de Control de Personal Jefatura I del Comando en Jefe del Ejército, según informó la agencia DYN, dijo que de los 9.800 efectivos del arma que se trasladaron a las Malvinas, se tienen datos hasta el presente de alrededor de 6.500.

Las tareas de información a familiares se cumplen desde hoy en la sede del Instituto Geográfico Militar, ubicado en la avenida Cabildo 381 de esta Capital, entre las 8 y las 17 y demandarán aproximadamente un mes, según Garay.

El mecanismo para le información se basa en una computadora que registra el pedido de datos diariamente y lo revela al cabo de un mínimo de ocho horas, de modo que las primeras respuestas se conocerán entre esta tarde y mañana, se informó hoy.

"Existen centros de recuperación y apoyo del Ejército en Río Gallegos, Bahía Blanca, Comodoro Rivadavia y Campo de Mayo, desde donde se nos suministran las listas", explicó el militar.

Dijo también que la Cruz Roja Internacional, así como la Armada y la Fuerza Aérea, tienen sus propios centros de datos para comunicar las novedades.

Los primeros familiares que pidieron hoy esos datos, quienes se negaron a efectuar declaraciones y tampoco se identificaron, fueron atendidos, en grupos de veinte, por personal especializado en computación.

A los familiares se les realizó una ficha del arma, que contempla las siguientes posibilidades: muerto, desaparecido, enfermo, herido, capturado y recuperado.

El teniente coronel Garay explicó además que la tarea es de tipo "humanitaria" y que se le ofrece a los familiares la posibilidad de brindarles respuesta telefónica, salvo los casos de fallecimiento, que serán comunicados personalmente. (Más información página 6.)

AUMENTO EL TAXI: BAJADA DE BANDERA $ 6.300

• Inform. pág. 24

ARGELIA ELIMINO A CHILE Y FRANCIA A CHECOSLOVAQUIA

• Inform. págs. 14-15

LEONES AFRICANOS · MONOS SABIOS · PAYASOS
HOY, TODAS LAS LOCALIDADES AL 50 %
ALMIRANTE BROWN Y MARTIN GARCIA
(Frente al Hospital Argerich)
CIRCO NORTE · PERROS AMAESTRADOS · GRAN BALLET INT.
SHANGRI-LA
FOCAS · EQUILIBRISTAS · SUSPENSO EN EL AIRE.
con CAROZO Y NARIZOTA Y EL PROFESOR GABINETE
HOY 20 HORAS
MENORES DE 3 AÑOS GRATIS
TRAPECIO
GRAN BALLET INTERNACIONAL · EQUILIBRISTAS · TRAPECIO · MAGIA · PAYASOS · SUSPENSO EN EL AIRE. LAS MEJORES 15 ATRACCIONES MUNDIALES · MONOS SABIOS

BIGNONE DARA SU PLAN

Asistirán Dirigentes de Quince Partidos

El presidente designado, general Reynaldo Bignone, se reunirá en las últimas horas de esta tarde con representantes de los quince partidos políticos reconocidos en el orden nacional, con la intención de exponer los aspectos centrales de la gestión que piensa realizar a partir del 1º de julio, cuando asuma oficialmente la titularidad del Poder Ejecutivo.

Los políticos convocados son, Deolindo Bittel, del Justicialismo, Carlos Contín, radical; Francisco Manrique, Partido Federal, Arturo Frondizi, desarrollista, Francisco Cerro, democristiano, Oscar Alende, intransigente, Jorge Abelardo Ramos, izquierda popular, Enrique Inda, socialista, Armando Aguirre, laborista, Rafael Martínez Raymonda, demócrata, Ismael Amit, federalista, Enrique Giannone, socialista democrático y Guillermo Acuña Anzorena, Línea Popular.

Por su parte, el Partido Conservador Popular, que preside Vicente Solano Lima, decidió no aceptar la invitación.

La reunión se efectuará en el edificio del Congreso Nacional, presumiblemente en la sala de la Comisión de Presupuesto y Hacienda del Senado, y en ella los integrantes de la Multipartidaria se limitarán a "escuchar los puntos de vista" del presidente designado.

Bignone obtuvo un primer gesto favorable de la convocatoria multipartidaria, pese a que las versiones y algunas declaraciones de dirigentes vertidas en la mañana y la tarde de ayer, hacían prever que el nucleamiento no concurriría a la cita.

En círculos políticos se dijo que Bignone se habría comunicado telefónicamente con los titulares de la Unión Cívica Radical y del Partido Justicialista, Carlos Contín y Deolindo Felipe Bittel, respectivamente, para pedirles que interpusieran sus influencias en procura de una aceptación del diálogo.

● ACEPTACION

Finalmente la Multipartidaria resolvió anoche aceptar la invitación del presidente designado para dialogar sobre el plan político de institucionalización del país, aunque aclarando que esa decisión no significa "abrir juicio sobre situaciones de hecho ocurridas".

Los dirigentes de los cinco partidos que integran el nucleamiento destacaron además que concurrirán al encuentro para "exigir la inmediata normalización institucional del país" y la "rectificación de la política económica seguida desde 1976", en base al programa de emergencia difundido anoche por la coalición política.

La decisión de la multipartiaria fue adoptada en el curso de una prolongada reunión, iniciada presuntivamente en un clima de rechazo a la invitación de Bignone, según se desprendía de declaraciones formuladas previamente por algunos dirigentes.

Trascendió que en el seno de la reunión de los jefes partidarios, el titular del partido Demócrata Cristiano, Francisco Cerro, fue el único que se puso reparos a la aceptación aduciendo que Bignone aún no es ni siquiera "presidente designado" ya que hasta el momento no existe ningún instrumento legal, sustentado al menos en los documentos del Proceso, que así lo establezca.

Finalmente la objeción fue superada al resolverse aceptar la invitación "del general Bignone", sin hacer mención de su futuro cargo institucional y al solo efecto de "escuchar sus puntos de vista".

Por otra parte trascendió que tanto el radical Carlos Contín como el peronista Deolindo Bittel, sostuvieron la necesidad de aceptar el diálogo con Bignone a fin de intentar "acortar los plazos para la institucionalización", y para ratificar la postura dialoguista sustentada desde un principio por la Multipartidaria.

En esta misma línea de ideas, se dijo, se han movido todos cuantos han aceptado concurrir a la convocatoria de Bignone, que, por otra parte ya es un antiguo interlocutor de los dirigentes partidarios, desde que ocupara las funciones de secretario general del Ejército y hablara con los políticos.

EL PUEBLO NO TOLERARA

● "Nuevamente fue Mero Espectador en Elección Presidencial".

"Se ha acabado el tiempo de la espera, el pueblo argentino ha llegado al límite de la tolerancia", por lo que se deben **"abrir sin demora los caminos de la conciliación nacional alrededor de la Constitución"**, sostiene la Convocatoria Multipartidaria en su tan anunciado documento, dado a conocer anoche. También subraya que **"el gobierno debe saber que el pueblo no tolerará la prolongación de una experiencia que degradó severamente su nivel de vida y sumió a la Argentina en la crisis más grave de su historia"**.

También anoche, el **"pentágono político"** anunció su decisión de aceptar la invitación al diálogo formulada por el general Reynaldo Bignone.

El encuentro del presidente designado con la totalidad de los dirigentes políticos tendrá lugar hoy a las 19.

El documento de la Multipartidaria expresa:

El pueblo ha asistido nuevamente como mero espectador a la designación de quien ejercerá la Presidencia de la Nación. Solo hubo noticias de un trámite lamentable y desintegrador del que, por lo demás, no surgió una adecuada consideración sobre las angustias y urgencias del conjunto del país. Las promesas de futuras consultas con las fuerzas políticas no pueden ocultar esas circunstancias tan frustrantes como reiteradas en la vida nacional.

A su vez, la expectativa de la normalización constitucional, que debería concretarse en el plazo más breve posible como reclaman los sectores fundamentales, no puede silenciar la advertencia sobre los riesgos de continuación de la política económicosocial vigente desde abril de 1976. Hay, respecto de esa cuestión, dudas e interrogantes todavía no despejadas, y el gobierno debe saber que el pueblo no tolerará la prolongación de una experiencia que degradó severamente su nivel de vida y sumió a la Argentina en la crisis más grave de su historia como Nación organizada.

El país ha afrontado un duro conflicto armado y nuestros combatientes lucharon con generoso espíritu de solidaridad popular. De la batalla contra el colonialismo comenzó a emerger la existencia de una Argentina capaz de reasumir su identidad nacional. Más aún, de las vidas inmoladas, de las heridas y las mutilaciones sufridas y del dolor de las familias —que todo el pueblo hace suyas— ha nacido un claro e irreversible mandato: **la Nación no puede retroceder a la situación imperante antes del 2 de abril.**

Recuérdese que en el plano **internacional** el Gobierno había adoptado una política de alineamiento incondicional, con uno de los centros del poder mundial; admitida la conveniencia de la intervención argentina en los asuntos internos de otros países del continente, negaba validez a la tradicional política de no alineamiento y en los hechos contrariaba nuestra pertenencia a América latina.

En el orden **institucional y político** habían persistido violaciones a los derechos humanos, continuaban vedadas las actividades políticas y gremiales, reprimidas las expresiones de la cultura, censurada la información, manipulados los órganos de información social, sectarizada y comprimida la vida universitaria. Se negaba representatividad y vigencia a las fuerzas políticas y populares y se desestimaba la propuesta de esta Multipartidaria.

En el orden **económicosocial** se había agudizado fuertemente la recesión del aparato productivo, la desocupación laboral y la caída de los ingresos reales de trabajadores activos y pasivos. Un plan rigurosamente monetarista se aplicaba, sin éxito, para combatir la inflación. La parálisis productiva, la caída de las reservas externas, la quiebra generalizada de la empresa privada, el gigantesco endeudamiento externo e interno, público y privado, y la crisis de todo el sistema financiero continuaron deslizándose por un plano inclinado pese a todas las advertencias formuladas por esta Multipartidaria. La convulsión y el estallido social no se habían hecho esperar: **el 30 de marzo la movilización popular signó en irreprimible protesta callejera la suerte de un proceso político, económico y social definitivamente agotado.**

No existe retorno posible a estas circunstancias. He aquí, por lo tanto, la inmensa responsabilidad histórica que deben asumir quienes detentan el poder. Esta Multipartidaria declara que urge iniciar la reconstrucción nacional.

La sociedad argentina necesita de inmediato cambios anticipatorios que eviten su desgarramiento y la posibilidad de nuevos y más graves enfrentamientos. Se deben buscar los denominadores comunes a los partidos políticos, los sectores sociales y las instituciones fundamentales de la República. Y evitar toda escisión que tienda a dividir civiles y militares, recreando un auténtico espíritu de unidad nacional, tal como fuera explicitado claramente en nuestro documento de diciembre último que ahora reiteramos.

Deberá admitirse que los regímenes de facto han demostrado ser mucho más inestables e ineficaces que aquellos surgidos bajo el imperio de la ley. Y que, por lo tanto, hay que concluir con la actual crisis de ilegitimidad ya que cualquier intento de reconstrucción, ajeno al marco constitucional o a su etapa preparatoria, está destinado al fracaso. La endeble y recurrente precariedad montada en emergencias institucionales ha de concluir ya. El tiempo de la reconstrucción se edificará sobre los cimientos de un rápido tránsito hacia una auténtica y plena legitimación republicana.

Esta Multipartidaria se encuentra absolutamente convencida de que la Argentina debe ascender del gobierno de la fuerza al gobierno de la ley constitucional. A un régimen político legítimo que es el único que —en un compromiso duradero donde se concilie libertad, igualdad, solidaridad y justicia— permitirá la reconstrucción global.

Es por todo ello que esta Multipartidaria propone el siguiente **Programa de Reconstrucción:**

● 1.POLITICA INSTITUCIONAL

Se fundamentará en el leal reconocimiento de que el llamado Proceso de Reorganización Nacional ha concluido definitivamente. No propugnará la adopción de los llamados "períodos de transición" que conlleven finalidades continuistas o quedantistas. Se nutrirá del criterio que debe iniciar una etapa que prolongue el advenimiento del Gobierno Constitucional. En consecuencia, procurará allanar todos aquellos obstáculos resultantes del gobierno de facto que puedan afectar su normal desenvolvimiento futuro.

I.1. Restablecimiento del Estado de Derecho. Levantamiento del estado de sitio.

I.2. Levantamiento inmediato de la veda política, posibilitando el normal funcionamiento de los partidos políticos, sin restricciones ni interferencias.

I.3. Inmediata libertad de todos los presos políticos y gremiales sin proceso.

I.4. Normalización de la actividad sindical con la devolución de los mismos a sus autoridades legítimas y con total independencia de influencias o maniobras que puedan alentar divisiones artificiales o inconvenientes al movimiento obrero. Restablecimiento de los derechos sindicales constitucionales. Restitución de las Obras Sociales Sindicales a sus naturales destinatarios: los trabajadores.

I.5. El restablecimiento del orden constitucional es perentorio, mucho más urgente desde el agravamiento de la emergencia nacional, por lo que deben extremarse los mecanismos preparatorios para abreviar los plazos y etapas previas en lo que resulten absolutamente indispensables.

De inmediato deben resolverse los plazos precisos que tendrá el proceso de normalización constitucional, el que deberá encararse sin condicionamientos, dilaciones o restricciones al libre desenvolvimiento de la voluntad popular.

● II. POLITICA ECONOMICO-SOCIAL

Basados en las propuestas fundamentales para el plano económico y social formuladas en el documento del 16 de diciembre de 1981, se proponen los siguientes lineamientos, enfatizándose que los criterios enunciados no serán viables si no están acompañados por el ejercicio de un fuerte espíritu de responsabilidad social y una sólida voluntad de solidaridad nacional, a cuyo fin se torna imprescindible el cumplimiento de los fundamentos y propuestas contenidas en el punto anterior relativas a la Política Institucional.

II.1. Reactivación de la actividad productiva. Salarios y ocupación:

Se basa en la inmediata expansión del consumo interno, las exportaciones y la inversión reproductiva. Aquello por la vía de la transformación de la estructura de costos de las empresas, elevando los salarios y reduciendo los costos financieros. De exportaciones, mediante la aplicación de tipos de cambio efectivos adecuados y de eficaces sistemas promocionales de financiamiento e imposición. La inversión, a través de la atracción y canalización de recursos de capital y el estímulo de instrumentos crediticios y fiscales. La reactivación del aparato productivo debe asociarse simultáneamente a requerimientos de justicia social, al control de la inflación y el equilibrio externo y a los objetivos del desarrollo económico para asegurar su autosostenimiento en el tiempo. Se utilizarán, como variables de ajuste, el aumento de la productividad y la menor incidencia de los costos fijos derivados del mayor nivel de ocupación, las transferencias y condiciones resultantes de la recomposición de los pasivos empresarios, apropiados mecanismos de concertación de ingresos, la reducción del déficit fiscal, la transformación del gasto público y de la presión tributaria.

No existe mejor política antiinflacionaria que la que resulta de la expansión de la oferta total de bienes y servicios y del uso racional de los recursos.

II.1.1. Recomposición y saneamiento de los pasivos financieros, impositivos y previsionales, que deberán estar supeditados a condiciones compatibles con el conjunto de objetivos del programa; sus modalidades tendrán en cuenta la excepcionalidad, gravedad y urgencia de las situaciones planteadas.

II.1.2. Orientación de los recursos de capital y de los estímulos crediticios y fiscales de manera que su asignación se oriente prioritariamente hacia la reconstitución del capital en giro de las empresas; la inversión agropecuaria e industrial; el desarrollo de actividades de exportación; la explotación intensiva del petróleo y gas; el desarrollo de las economías

NO PAGUE MAS ALQUILER !
eternogar
LE BRINDA ESTA GRAN POSIBILIDAD!
MODELO 9 GISELLE
ANTICIPO $ 7 900 000
CONTADO $ 20 500 000
P.F. $ 29 464 000
C.F. $ 31 844 000
I.A.V. 22%
Act. Mens. INDEC c/construccion
DORMIT. BAÑO COCINA DORMIT. LIVING COMEDOR PORCH.
ENTREGA INMEDIATA
• PAREDES DE MATERIAL TOTALM TERMINADAS
• REVOQUE EXTERIOR
• PANEL SANITARIO (opcional)
• CIELORRASO TOTAL
• INSTALACION ELECTRICA
• REJAS DE SEGURIDAD
• ATERMICAS Y ACUSTICAS
PLAN UNICO POR 100 CASAS
36 CUOTAS DE $ 599.000
FAB., EXP. y VENTAS: V. BALLESTER O DONNELL y 9 DE JULIO
EXPOSICION Y VENTAS LINIERS CARHUE 88 BOULOGNE ROLON 1942 LA PLATA 44 Nº 714
NEUQUEN: INDEPENDENCIA Y TUCUMAN
COM. RIVADAVIA GRAL. S. MARTIN (Local 13)
CALETA OLIVIA, STA. CRUZ: Local 3, Pta. Alta (Terminal Omnibus)

A LIDERES POLITICOS

CONTIN ACUSADO

Dirigentes y militantes del radicalismo metropolitano nucleados en el Movimiento de Afirmación Yrigoyenista que lidera en el orden nacional el doctor **Luis Agustín León**, increpó de viva voz al doctor **Carlos Contín** cuando se retiraba de la sede partidaria de Alsina 1786 a poco de finalizar la reunión de la Convocatoria Multipartidaria. Se escucharon duros calificativos, como **"traidor"** y **"vendido"**, e **"Yrigoyen nunca dialogó con la dictadura"**.

Entre los presentes se encontraba el señor **Pedro Maratea**, quien muy cerca del doctor **Contín** le dijo con poderosa voz, por lo que fue perfectamente escuchado por todos los presentes: **"Los que dialogan con la dictadura militar son traidores..."** Esto provocó la inmediata reacción de otras personas que lo acompañaban.

ACTITUD DIALOGUISTA

El presidente designado, general (RE) **Reynaldo Bignone**, se comunicó telefónicamente con la mayoría de los jefes partidarios para invitarlos a la reunión que se realizará esta noche, a partir de las 19, en la sede del Congreso Nacional. A los miembros de la Convocatoria Multipartidaria que integran justicialistas, radicales, desarrollistas, intransigentes y demócratas cristianos, les reiteró la invitación —también telefónicamente— mientras se encontraban deliberando en el comité de la UCR de Alsina 1786.

La decisión multipartidaria de concurrir estuvo avalada principalmente por el escribano **Felipe Deolindo Bittel** y el doctor **Carlos Contín**. El primero había dicho antes de comenzar la reunión que "si el general Bignone demuestra que está dispuesto a realizar un gobierno en favor de los intereses del pueblo, éste realizará sin duda los esfuerzos necesarios para conseguir ese objetivo". El segundo se definió decididamente por la participación dialoguista.

Se pudo saber que el economista **Rogelio Frigerio** expresó una opinión contraria a la concurrencia, en tanto que el doctor **Oscar Alende** argumentó sobre la necesidad de rechazar la invitación. El doctor **Francisco Cerro**, por su parte, hizo una explicación basada en sus conocimientos como profesor de derecho constitucional, asegurando que el general (RE) **Bignone** no era presidente, "y menos aún, presidente designado". Aseguró que "no hay ninguna comunicación oficial de que haya sido designado; solo un comunicado del Ejército diciendo que se le ofreció el cargo al general Bignone y que él había aceptado".

Sin embargo se decidió la concurrencia y uno de los presentes en la reunión de los máximos dirigentes de la Convocatoria Multipartidaria informó que el tema fue "arduamente discutido", pero al final "se aprobó por unanimidad aceptar la invitación formulada por el general (RE) Bignone".

"Si no aceptábamos la invitación —añadió—, parecería que estábamos enrolados en las posiciones de la Armada o de la Fuerza Aérea o en algún negocio raro. Así que decidimos concurrir con la exigencia del inmediato retorno a la normalidad institucional".

Dirigentes de otros sectores políticos también dieron sus puntos de vista sobre los recientes sucesos. Así el señor **Francisco Manrique**, presidente del Partido Federal, señaló que "aparece ahora la responsabilidad de la civilidad, de la ciudadanía".

PROLONGAR EL PROCESO

● Documento de la Multipartidaria Exige la Democratización

regionales; la ejecución de proyectos básicos y la construcción de viviendas populares.

II.1.3. Temporaria prohibición de la importación de todos aquellos bienes que pueda proveer la industria nacional, hasta tanto se establezca una nueva política arancelaria diferenciada que atienda a la protección del capital y trabajo nacional y a una adecuada política de sustitución de importaciones.

II.1.4 Aumento fijo de emergencia —que incluya también los haberes de jubilados y pensionados— a efectos de recomponer el poder adquisitivo de las remuneraciones de los trabajadores. Formulación de una política de ingresos. Convocatoria de las comisiones paritarias previstas por la ley 14.250 para concertar nuevas condiciones de trabajo.

II.1.5. Política distributiva del ingreso que contemple el aumento de las inversiones sociales: salud, educación y vivienda, otorgando carácter prioritario a la lucha contra la mortalidad infantil, la deserción escolar y la marginalidad social.

II.2. Sector externo:

El tratamiento de este sector se realizará teniendo en cuenta las exigencias del elevado endeudamiento externo, el incremento de importaciones que se derivará de la reactivación y la necesidad vital de fomentar al máximo las exportaciones.

II.2.1. Establecimiento de una política cambiaria realista, diferenciada y flexible que estimule las exportaciones, desaliente las importaciones de bienes y servicios prescindibles, atraiga financiamiento en condiciones no especulativas y evite la fuga de divisas o la realización de maniobras fraudulentas.

II.2.2. Recomposición de la deuda externa, procurando adecuar el refinanciamiento y los servicios correspondientes a la capacidad de pago del país. Se debe recurrir a todas las fuentes disponibles, públicas o privadas. El país debe exhibir la fuerza que le otorga un programa propio de saneamiento y reactivación global de la economía, acordado con los sectores representativos y respaldado por una inequívoca marcha hacia la normalización institucional.

II.2.3. Estimular especialmente a las exportaciones manufactureras, densas en la utilización de mano de obra, o de origen regional, mediante el funcionamiento de adecuados sistemas de estímulos impositivos y crediticios y facilitando su acceso a nuevos mercados.

II.2.4 Privilegiar el comercio dentro del área latinoamericana, mantener y ampliar las relaciones comerciales con los países socialistas, diversificar mercados y productos, desarrollar la cooperación tecnológica con los países del Sur y atraer capital de riesgo y tecnología de los países industriales en condiciones recíprocamente equitativas.

II.3. Sector público:

La reactivación de la economía, el saneamiento de los pasivos y el incremento de la rentabilidad empresaria, generará los recursos de capital que permitirán transferir, simultáneamente, al área privada aquellas actividades del Estado que se consideren prescindibles, reducirá la presión tributaria y la incidencia inflacionaria del déficit.

II.3.1. Redimensionamiento inmediato y transformación cualitativa del gasto público atendiendo prioritariamente finalidades de desarrollo económico y distribución equitativa del ingreso.

II.3.2. Reducción del déficit fiscal a niveles compatibles con los requerimientos de este programa de emergencia.

II.3.3. Reforma tributaria que acentúe el énfasis sobre la capacidad contributiva de los impuestos directos y los consumos suntuarios o prescindibles y descomprima la carga sobre el trabajo personal, los consumos básicos y las inversiones reproductivas.

II.3.4. Replanteo de la actitud fiscal del Estado para con el contribuyente. Desactivación de los sistemas expoliatorios de actualización y penas financieras existentes.

II.3.5. Reformulación de la estructura tarifaria de las empresas del Estado. Regímenes y medidas especiales tendientes a aumentar la eficiencia en la prestación de los servicios, el control por parte de los usuarios y otros organismos públicos o privados, el saneamiento de sus pasivos financieros y normas que limiten el acceso a los mercados internos y externos de capitales.

II.4. Sector financiero:

Se retomará el criterio de que la moneda y el crédito son auxiliares de la economía real que deben ser permanentemente vigilados y ajustados pero nunca admitidos como los pilares de la política económica. Se restituirá a la función bancaria y financiera privada el concepto de servicio público y se atribuirá a la banca oficial el papel de fomento que tradicionalmente ha tenido en el país.

II.4.1. Reforma integral del sistema financiero que cumpla los objetivos señalados anteriormente, y posibilite un normal y rentable desenvolvimiento de la actitud.

II.4.2. Restablecimiento de la garantía integral para los depósitos y adopción de medidas tendientes a evitar la desnaturalización de los depósitos a plazo fijo en cuanto a plazos y condiciones de concertación.

II.4.3. Formulación por el Banco Central de un programa monetario que asegure la correcta liquidez de la economía y fije las tasas de interés activas a niveles compatibles con la tasa de retorno del capital.

II.4.4. Orientación cualitativa del crédito, mediante el uso del redescuento, conforme con las prioridades establecidas por el programa y cumplimiento estricto por parte del Banco Central del funcionamiento del sistema y de las instituciones financieras autorizadas.

● III. POLITICA EXTERIOR

La política exterior debe ser una proyección de la política interna. El regreso a la democracia y a los valores exaltados por el orden constitucional y la existencia de una realidad económicosocial que la oriente, afirmará su identidad nacional e incorporará genuinamente a la Argentina a la lucha contra el imperialismo y el colonialismo.

III.1. La política exterior de la Nación debe ser independiente de los centros del poder mundial. Se debe fortalecer decididamente las relaciones de unidad y solidaridad con la América Latina. Se debe afirmar con fisonomía propia, una pertenencia activa al Movimiento de Países No Alineados, afianzando vínculos con los países que presentan problemáticas semejantes a la nuestra. Todo ello no debe implicar, naturalmente, descuidar la tradición universalista de relación, con todas las naciones del mundo.

III.2. La Nación respetará escrupulosamente, conforme a su tradición histórica, los principios de autodeterminación nacional de los pueblos y de no intervención en los asuntos de otros estados.

III.3. La Nación observará y exigirá observancia de los principios y propósitos contenidos en las resoluciones de las Naciones Unidas, Declaración de los Derechos Humanos y Sociales, Carta de Derechos y Deberes Económicos de los Estados y recomendaciones de la OIT sobre libertad y derechos sindicales y sobre organización gremial y negociaciones colectivas.

III.4. La Nación deberá persistir en la empresa de reivindicar las islas Malvinas para la soberanía nacional, haciendo uso de todas las posibilidades que le brinda el marco institucional y jurídico de las Naciones Unidas

III.5. En la cuestión limítrofe con Chile deben continuarse las negociaciones pacíficas en el marco de la mediación papal y avanzarse hacia soluciones integrales, las que solo serán definitivas cuando ambas naciones se rijan por gobiernos constitucionales.

● IV. ADVERTENCIA FINAL

Los datos de la realidad revelan la peligrosa inestabilidad y la grave incoherencia que sigue rodeando al gobierno de facto. La crisis de la Nación —ahondada por la derrota militar— ha tocado fondo. Si los actuales altos mandos militares no advierten estas trágicas circunstancias, el país se endereza inevitablemente a una catástrofe. Lo dijimos en nuestro documento de diciembre de 1981 "Antes que sea tarde" y lo repetimos, con más fundamento, ahora: **se ha acabado el tiempo de la espera.** El pueblo argentino ha llegado al límite de la tolerancia. Si los cambios que se están debatiendo implican la continuación del proceso abierto en marzo de 1976, por otras vías y otras figuras, será inevitable la repetición en progresión geométrica, del estallido ya ocurrido el 30 de marzo último. Hacemos un nuevo llamado al patriotismo y a la cordura de los hombres de armas: **hay que abrir sin demora los caminos de la conciliación nacional alrededor de la Constitución.** Hay que iniciar ya la marcha hacia la reconstrucción de una Nación azotada por una despiadada política interna y por un conflicto externo que ha enlutado a la familia argentina. El único camino transitable para los argentinos, de aquí en más, es el inmediato retorno a las instituciones constitucionales y por la única vía admitida por las naciones civilizadas del mundo: la libre expresión de la voluntad popular.

Los dirigentes que lanzamos esta PROPUESTA lo hacemos imbuidos de las sabias palabras y los conmovedores gestos que nos ha dejado la inborrable presencia de Juan Pablo II en nuestra Patria. Asumimos como propio el reclamo que Su Santidad ha formulado a los jóvenes argentinos, al instarlos a que se erijan en "destructores del odio y constructores de un mundo mejor".

PAVIMENTACION
BARRIO
"LA PALOMA"
Delegación El Talar
53 CUADRAS

REGISTRO DE OPOSICION

Se comunica a los Sres. propietarios frentistas que estará abierto el Registro de Opositores, desde el 28 de Junio hasta el 12 de Julio de 1982 inclusive, a la pavimentación de las calles que se indican a continuación, con absorción del costo en el 50% por la comuna y el 50% bajo el régimen de la Ordenanza General 165/63, Sección III, Capítulo IV, ejecución por licitación pública con percepción directa del costo de las Empresas.

Calles a pavimentar: Paul Groussac desde Ruta 197 hasta Av. La Paloma, Av. La Paloma desde Paul Groussac hasta Las Lilas, Las Lilas desde Av. La Paloma hasta Cotenaster, Cotenaster desde Las Lilas hasta El Clavel, El Clavel desde Cotenaster hasta Las Dalias, Las Dalias desde El Clavel hasta 9 de Julio, 9 de Julio desde Italia hasta La Cautiva, La Cautiva desde 9 de Julio hasta J.A. Roca, J.A. Roca desde La Cautiva hasta Saavedra, Saavedra desde J.A. Roca hasta Pavimento existente de Saavedra, Italia desde Liquidambar hasta 9 de Julio, Liquidambar desde Italia hasta Calle 4, Calle 4 desde Liquidambar hasta Av. La Paloma, La Paloma desde Beltrán hasta 9 de Julio, Beltrán desde La Paloma hasta Las Dalias, Chile desde Ruta 197 hasta Las Heras, Las Heras desde Chile hasta Brasil, Pasteur desde Ruta 197 hasta El Tala, Brasil desde Las Heras hasta Belgrano, Brasil desde Belgrano hasta Güemes, Belgrano desde Pasteur hasta Brasil, Güemes desde Pasteur hasta Lavalle.

Por lo expuesto, los que se opongan al trámite deberán presentarse en la Delegación Municipal de El Talar, Pasteur esquina Belgrano, hasta el día 12 de Julio de 1982 a las 13 horas munidos de documentos que acrediten su identidad y carácter de propietarios.

PROVINCIA DE BUENOS AIRES
Municipalidad de Tigre

INFORMES DE LAS FF.AA.

Pormenorizados Detalles Sobre la Situación y Nominación de Bignone

Los últimos acontecimientos institucionales fueron motivo de sendos informes de los comandantes en jefe del Ejército y la Fuerza Aérea a oficiales superiores de esas instituciones, en tanto que una alta fuente naval hacía trascender que la Armada "no era responsable de la actual situación".

El teniente general Cristino Nicolaides presidió en la tarde de ayer un plenario de generales de división y brigada en lo que fue calificado como "una reunión informativa y de orientación", acerca de la crisis producida en la Junta Militar por el alejamiento de la Armada y la Fuerza Aérea que se opusieron a la designación presidencial del general Reynaldo Bignone.

Se informó que Nicolaides hizo una amplia exposición sobre los acontecimientos impartiendo directivas a los altos mandos para el cumplimiento de la nueva acción.

● EN FUERZA AEREA

Brigadieres mayores y ex comandantes en jefe de la Fuerza Aérea, fueron convocados por el brigadier general Basilio Lami Dozo para interiorizarlos de la situación institucional del momento, fundamentalmente la decisión de la institución aérea de desligarse del Proceso.

Lami Dozo explicó que la resolución fue adoptada previa consulta con los brigadieres en actividad, y al no lograrse la aceptación por parte del Ejército de la propuesta de que un civil se hiciera cargo de un gobierno de transición en base a un programa económico y social concertado.

El comandante en jefe reiteró que la Fuerza Aérea seguirá integrando la Junta Militar en lo que se refiera "sólo a los problemas militares y los que hacen a la seguridad", indicando también que la decisión no implica una ruptura con las restantes fuerzas.

● EN LA ARMADA

Autorizadas fuentes navales dijeron que la Armada "no se considera responsable de la actual situación", a la que se llegó "por cierta falta de adecuación a la realidad de las otras posturas".

Agregaron asimismo que "la Armada se apartó de la conducción política del gobierno, pero seguirá de cerca, como corresponde, la evolución de los acontecimientos y hará pública su posición cada vez que sea necesario".

INDEFINIDO PANORAMA MINISTERIAL

El presidente designado, general (RE) Reynaldo Brignoni, trabajó hoy en una oficina de la Escuela Superior de Guerra, en el barrio de Palermo, para definir cómo integrar su futuro gabinete de ministros, un tema que todavía no tiene perfiles nítidos, a pesar de los nombres propios que engrosan los rumores de las últimas horas.

Se ha robustecido la impresión de que el general de división (RE) Carlos Martínez, titular de la Secretaría de Informaciones del Estado (SIDE), habría declinado el ofrecimiento que —según esos rumores— le hizo Bignone, quien había pensado en él para dirigir el Ministerio del Interior.

Al mismo tiempo, se robustece la figura de otro candidato para ese puesto, la de Juan Aguirre Linari, embajador en Venezuela y dirigente del partido Liberal de Corrientes.

Otra candidatura que en las últimas horas pareció diluirse es la de José María Dagnino Pastore como posible ministro de Economía.

También se había mencionado la posibilidad de que en importantes cargos del área económica fueran designados Alieto Guadagni y Mario Brodersohn, ambos estrechamente vinculados a Dagnino. Pero una idea de lo ocurrido con ellos lo dio el hecho de que Guadagni y Brodersohn hablaron desde España —según trascendió— con Dagnino, que se encuentra en Buenos Aires.

Ambos, que se hallan asistiendo al Campeonato Mundial de Fútbol, expresaron sus dudas en cuanto a la conveniencia de aceptar la responsabilidad del Palacio de Hacienda en las actuales circunstancias.

En fuentes seguras trascendió, a este respecto, que el presidente designado habría expresado ayer a un alto jefe militar en actividad que todavía no tiene delineado con precisión el perfil de la política económica que pondrá en práctica durante su gobierno.

Se supo en esas fuentes que los colaboradores de Bignone estarían considerando varias alternativas para cubrir el Ministerio de Economía, pero se dejó en claro que la posibilidad de un retorno a la línea Martínez de Hoz habría quedado descartada.

En las últimas horas ha comenzado a mencionarse como posible canciller a Carlos Muñiz, que fue titular del Palacio San Martín durante la presidencia de Guido.

Hasta el momento, por lo tanto, solo ha quedado como firme la designación futura del general Jorge Márquez, quien ocupará —anticipan los allegados a Bignone— la Secretaría General de la Presidencia.

Se habla, por otra parte, de los actuales ministro de Defensa, Amadeo Frúgoli, y Educación, Cayetano Licciardo, como hombres que podrían ser confirmados en sus cargos, pero todavía no existen candidatos para las carteras de Trabajo y Acción Social.

Otra designación estimada probable es la del general **Antonio Domingo Bussi** como gobernador de la provincia de Buenos Aires.

El retiro de la Marina y Aeronáutica de la función gubernativa producirá relevos masivos en todos los niveles, sin omitir, por ejemplo, la dirección de canales de TV, pues hasta ahora el 13 era dirigido por hombres de la Armada y el 11, por los de la Fuerza Aérea.

● ENTENDIMIENTO

ROSARIO, 24 (De nuestro corresponsal).— El ex embajador argentino en Roma, Rafael Martínez Raymonda, se mostró hoy partidario de un amplio entendimiento político entre los partidos más representativos y el futuro mandatario, general Reynaldo Bignone.

En declaraciones formuladas aquí, el titular de la Democracia Progresista indicó que "el camino del acuerdo es el más sensato para resolver los problemas que aquejan a la sociedad.

Orfila

ESTARE HONRADO SI ME LLAMAN

El Secretario General de la Organización de los Estados Americanos, Alejandro Orfila, declaró que "si mi país me llama a servirlo, estaré sumamente honrado y cumpliré con la responsabilidad que me encargue mi patria".

Orfila respondió así al diario "Washington Post", de los Estados Unidos, ante la pregunta "sobre el insistente rumor que hay en Washington de que usted podría regresar a la Argentina para desempeñar un papel importante en el gobierno de su país".

"UN GOLPE DE ESTADO"

El especialista en temas constitucionales, doctor Jorge Vanossi, sostuvo ayer que la designación de Reynaldo Bignone como presidente de la República fue "un golpe de Estado desde el punto de vista jurídico".

Porque, explicó, los acontecimientos que dejaron al Ejército en la responsabilidad exclusiva de conducir el gobierno, ocasionaron "la extinción de los documentos fundamentales del proceso militar".

"Esta figura de la extinción —precisó— se da en los casos en que, sin que medie una derogación formal, una norma deja de regir porque las bases y los supuestos que la sustentaban dejan de existir".

Agregó que el "presupuesto que legitimaba los documentos del Proceso eran la armonía y la conciliación de las tres armas" y añadió que "ahora esa solidaridad se ha quebrado. Por lo tanto —dijo— todo ese soporte jurídico ya no tiene sentido y hay que elaborar otro".

"El Ejército deberá sancionar otros documentos, otras normas que den cobertura legal a este gobierno", añadió el tratadista para señalar luego "la necesidad de que este régimen adquiera un viso de legitimidad porque nadie en el mundo democrático contemporáneo puede gobernar sin tener un viso de legitimidad".

Respecto del camino para estructurar los nuevos procedimientos, Vanossi sostuvo que "habría que aprovechar la convocatoria a las fuerzas políticas".

En realidad el especialista coincide con la mayoría de los dirigentes políticos del país, en la necesidad de aprovechar ahora y lograr la unidad por encima de banderías y apetencias personales, que fueron las que, afirman, desintegraron al país y provocaron al final, la actual situación.

PREPARAN CEREMONIAL

Oficiales del Comando en Jefe del Ejército y de la Dirección de Ceremonial de la Presidencia comenzaron a considerar los detalles de la ceremonia en que asumirá sus funciones el nuevo presidente.

El nuevo marco institucional planteado por el alejamiento de la Armada y de la Fuerza Aérea de la responsabilidad política del Proceso, ha hecho surgir interrogantes aún no resueltos en los aspectos protocolares.

Aparentemente, el general (RE) Reynaldo Bignone será puesto en funciones por el Comandante del Ejército, pero no se ha definido aún la situación de los titulares de las otras dos Armas en la ceremonia.

Todo indica que el presidente y sus ministros prestarán juramento en la Casa Rosada, pero fuentes vinculadas a la preparación de los actos dejaron trascender que aún no se adoptó la decisión definitiva.

Pudo confirmarse, en cambio, que ya fueron encargados a la sastrería militar el bastón y la banda presidencial

● CRITICAS

SALTA, 24 (De nuestro corresponsal).— El dirigente radical Luis León pidió que "se investiguen las responsabilidades" en el conflicto anglo - argentino del Atlántico Sur, a la vez que abogó por una ofensiva diplomática tendiente a conseguir que la Organización de las Naciones Unidas haga desalojar las islas Malvinas a Gran Bretaña

León tuvo duras críticas para "la deformación informativa" en torno del conflicto, e insistió en que "la Nación no tiene un cuadro de situación creíble de lo sucedido", lo que, en su opinión, "conspira contra la solidaridad del conjunto que integran gobernantes y gobernados".

TODO PALERMO ESTUVO MAS DE CINCO HORAS SIN ENERGIA

Durante cinco horas se prolongo un corte de luz que afectó al populoso barrio de Palermo. Como consecuencia de este apagón se vio afectado el desenvolvimiento del Hospital Rivadavia y el Canal 9 de televisión. El corte de energía se debió a un desperfecto técnico, de acuerdo a lo informado por la empresa de Servicios Eléctricos del Gran Buenos Aires, SEGBA, quien manifestó que a partir de las 14.24, actuó el interruptor automático del alimentador 3325 de la subestación Austria, luego de haberse producido un cortocircuito en la red de 13.200 voltios de tensión. Luego de delimitarse los alcances del gigantesco apagón, SEGBA inició la alimentación de la zona a través de las subusinas de reserva, por lo que el Hospital Rivadavia que había quedado afectado parcialmente, logró el suministro eléctrico una hora después de producido el mismo.

Sin embargo, los usuarios de la zona comprendida entre las avenidas Pueyrredón, Sarmiento, Las Heras y Rafael Obligado debieron sufrir los inconvenientes del desperfecto hasta las 19 hs. en que fue restablecido el servicio. También la zona céntrica se vio afectada por un corte de energía en el sector de las calles San José, Uruguay hasta Córdoba, Ing. Huergo y Belgrano, el que se prolongó durante una hora, afectando el radio del minicentro de la ciudad.

LA SEGURIDAD... Tiene nombre:
VIVIENDAS ECONOMICAS
APACHE
60 CUOTAS FIJAS DE $200.000 POR MES
SIN INDEXAR

FABRICA Ruta 8 Km. 22.150 y Churruca - Loma Hermosa

ONCE Pueyrredón 589, 2 Piso - Capital	LINIERS Cuzco 40 Gal.Cosmos-Loc. 34 Frente Estación	MORON Sarmiento 849 1 Piso - Fte. Estac. Lado Norte
LOMAS DE ZAMORA Carlos Pellegrini 40 1 Piso 50 m. Est.	SAN MIGUEL Av. Mitre 1420 1 Piso Fte. Estación	FLORENCIO VARELA Monteagudo 146 1 Piso

Mod. A 9 $ 4.750.000
Cta. Anticipo $ 950.000 y 60 Ctas.
P.F. $ 12.000.000 TEA 80/44

Horario de Atención Lun. a Vier. 9 a 20 Hs. Sab. 9 a 18 Hs.

CON FRIO BARBARO Y SIN GAS

El suministro de gas sufrió inconvenientes en la jornada de ayer en la Capital Federal y el Gran Buenos Aires, ya que en las denominadas "horas pico" se comprobó una notoria disminución en la provisión a los establecimientos industriales y a los hogares.

Hace algunos días, Gas del Estado informó sobre la posibilidad de que tal situación se produjese, en razón de que las bajísimas temperaturas registradas en la zona cabecera del gasoducto de Loma de la Lata (Neuquén) impedían operar a pleno en la planta procesadora del fuido. El vaticinio, por lo visto, se está cumpliendo.

● MENDOZA: ESCASEZ

MENDOZA, 24 (De nuestro corresponsal). — La falta de kerosene en la provincia provoca, desde hace algunas jornadas, que se formen largas colas de consumidores, que pacientemente aguardan su turno ante las bocas de expendio del producto en un clima muy desapacible, con temperaturas bien por debajo del punto de congelación.

También el gas está escaseando en la capital provincial y zonas aledañas, lo que agudiza la incomodidad de la población en razón del frío.

Con respecto al kerosene, el jefe de la oficina regional Mendoza de Yacimientos Petrolíferos Fiscales, Francisco Benedetti, atribuyó el problema a que se destinó combustible para el aprovisionamiento de los aviones que participaron del conflicto anglo-argentino en el Atlántico Sur, y reveló que las autoridades de la empresa en Buenos Aires habían prometido que el problema se subsanaría.

Por su parte, el jefe del distrito Cuyo de Gas del Estado, Augusto Viotti, debió soportar la crítica de los consumidores del fluido.

NAFTA: TODOS EN LIBERTAD

Juez Dijo que no se Probó Delito en Caso de Adulteración

El juez federal doctor Marín Anzoátegui dio hoy un vuelco imprevisto en el proceso instruido en Córdoba por la adulteración de nafta que en su momento constituyó un verdadero escándalo y afirmó que no se probó la existencia de delito, por lo que puso en libertad a los implicados.

El magistrado dispuso la libertad del coronel (RE) Roberto Oscar Torrile, subgerente de seguridad general de Yacimientos Petrolíferos Fiscales, del teniente coronel (R) Luis Vicente Sgolfo, jefe de inspecciones de seguridad general de YPF; del subjefe Pedro Néstor Porta, y del empleado Pablo Mangano, a los que se había dictado la prisión preventiva por los delitos de violación de los deberes de funcionario público y encubrimiento.

También revocó la prisión preventiva del distribuidor de combustibles Osvaldo Bao, del Transportista Oscar Elizarán, acusados de asociación ilícita y fraude a una administración pública en concurso real por lo que recuperaron la libertad.

Anzoátegui también ordenó la libertad de Oscar Domingo Sivilotti, inspector de YPF, que aparecía procesado por el juez de Córdoba, al tiempo que rechazó la competencia respecto de hechos atribuidos a los procesados Bao, Elizarán, Oscar Fernández y Simón Zacur, por considerar que debe intervenir el juez de turno de la ciudad de La Plata, adonde se remitirán las actuaciones, junto con la documentación reservada en el juzgado.

El juez Federal de Córdoba Manuel González Pizarro en ocasión de investigar este caso sostuvo que se estaba frente a un importante affaire, en el que importantes figuras y personalidades estaban vinculadas, pero ahora el juez Anzoátegui tras profundizar la investigación estableció que el proceso carece de sustento penal en los aspectos incriminatorios.

● **"NAFTA SUPER"**

Anzoátegui afirmó en su fallo de 40 fojas que "por grotesco que parezca a primera vista la llamada adulteración de combustibles, de por sí, no constituye delito alguno del derecho penal, pues no se disminuyó la calidad de la nafta genuina ni se alteró su composición propia, sino que se le agregó una sustancia especial, a modo de aditivo y el mismo fue vendido en el mejor de los casos como "nafta super".

Consideró el magistrado que para que exista delito es necesario que el producto se venda y segundo que se venda como "nafta super", con engaño al comprador, no comprobándose el delito de estafa al no acreditarse ese extremo y no mediar denuncias".

"QUIEREN DISTANCIAR A CHILE DE LA ARGENTINA"

"Las informaciones falsas llegadas desde Gran Bretaña pretenden distanciar y enfrentar a la Argentina y Chile", dijo en Ezeiza el embajador chileno en nuestro país, Sergio Jarpa Reyes, quien aseguró que "eso no lo podrán lograr".

El diplomático manifestó al ser entrevistado en el Aeropuerto Internacional mientras aguardaba el arribo del ex canciller de su país, Hernán Cubillos, que el tema de las Malvinas y el del Canal de Beagle son dos temas absolutamente distintos a pesar de que en ellos dos está involucrada la soberanía argentina.

"Con lo que ha ocurrido en el Atlántico Sur es posible que se haga más evidente para todos la posibilidad y la necesidad de una integración latinoamericana" dijo Jarpa Reyes, quien añadió que Hernán Cubillos visita Buenos Aires en forma particular y no mantendrá entrevistas con autoridades nacionales.

Con respecto a la presencia británica en la isla Thule, de las Sandwich del Sur, tomada militarmente luego del fin de la batalla de Puerto Argentino, Jarpa Reyes manifestó que "con eso Londres no obtendrá una proyección sobre la Antártida".

UN ANCIANO Y SU NIETA FUERON MASACRADOS A GOLPES DE MACHETE

POSADAS, 24 (De nuestro corresponsal).— Personal policial de la localidad de Eldorado, trabaja intensamente para esclarecer un doble crimen descubierto en su jurisdicción, siendo sus víctimas un anciano de 84 años y su nieta, de 32, quienes fueron salvajemente masacrados, según revelaron aquí fuentes policiales.

El hecho fue cometido en una humilde vivienda ubicada en las proximidades de la Colonia Penal de Eldorado, en la localidad homónima. Su propietario, Juan Bautista Sena, de 84 años, y su nieta Isabel de la Cruz Garrido, de 32 años, fueron hallados sin vida presentando ambos terribles heridas cortantes en el cuello y la cabeza, producida con un objeto contundente, posiblemente un machete.

Por el momento, en virtud al secreto impuesto a las actuaciones, se ignora si las diligencias policiales determinaron la existencia del robo, que bien pudo haber sido el generador del doble crimen, al ofrecer resistencia sus víctimas a los presuntos delincuentes.

En relación al hecho, que ha provocado verdadera conmoción en Eldorado, se barajan toda suerte de hipótesis, tales como una venganza misma, sin descartarse tampoco una cuestión de perfil pasional directamente vinculada con la nieta del anciano, a la que éste habría obligado a cortar con algún hombre. De todos modos, el doble crimen en sí configura un abierto desafío a la sagacidad de los investigadores policiales de esta provincia de Misiones.

Extraoficialmente, se supo que se encuentran detenidas dos personas sospechosas, ambas del sexo masculino, domiciliadas en las cercanías de la vivienda ocupada por las víctimas.

¡VAMOS VILAS! TIENE A CAROLINA "SET POINT"

PARIS, 24 (DPA).— Parece ser que **Carolina de Mónaco**, de 25 años, se halla enamorada del gran tenista argentino **Guillermo Vilas**, de 30, al menos según la revista francesa ilustrada **"Paris-Match"**.

Los dos se conocieron en el 6° torneo de tenis de **Montecarlo**, en abril, y la primera aparición de los dos en público iba a ser en **París**, donde Vilas pensaba festejar su victoria en **Roland Garros**. Pero el sueco Mats Wilander, de 17 años, hizo polvo la fiesta, al derrotar al argentino en la final.

A continuación, Vilas salió para Estados Unidos, para participar en otro torneo, y Carolina lo siguió, por otros caminos. Desde Los Angeles, los dos se fueron a una isla de los mares del Sur. Allí se hicieron las fotos de los dos enamorados en una playa que publica la revista francesa. Aun cuando no se publica la correspondiente foto, en el artículo se dice que la princesa monegasca le había cortado el pelo al argentino.

Hasta ahora, se decía que Vilas seguía firme al lado de su prometida Gabriela Blondeau y que Carolina mantenía relaciones con Roberto Rosselini.

EL PAPA RECIBIO A ROJAS GALDAMES

CIUDAD DEL VATICANO, 24 (UPI).— El ministro de Relaciones Exteriores de Chile, **René Rojas Galdames**, fue recibido en audiencia privada por el **papa Juan Pablo II.**

Ambos se entrevistaron ayer a solas durante 25 minutos en el estudio privado del Sumo Pontífice. Tras la entrevista, Rojas Galdames le presentó a Juan Pablo a prácticamente todos los embajadores chilenos en Europa Occidental.

Rojas Galdames se encuentra en Roma.

SANDWICHES
100 SIMPLES $ 70.000
100 TRIPLES $ 80.000
1 Kg. MASAS $ 46.000
LUNCH 50 PERSONAS
TOTAL $ 1.400.000
CONFITERIA LE CANOT
Av. J. B. Alberdi 6901
CAPITAL

Fuerza, Argentina!
Fuerza, campeones!
Su preparador alimenticio los felicita por este esfuerzo que los acerca a la Copa.
Y los acompaña con todo el sabor de sus productos, dándoles fuerzas para seguir adelante.
Con todo.
SanCor
Proveedor exclusivo de productos lácteos de la Selección Nacional.

AMARGO RELATO DE HEROES

"Experiencia muy Dura en Puerto Argentino"

MAR DEL PLATA, 24 (De nuestro corresponsal).— Una multitud de familiares, amigos y vecinos recibió ayer calurosamente a los 250 ex combatientes del **Grupo de Artillería de Defensa Aérea 601** que regresaban de las islas Malvinas luego de dos meses de combate contra los imperialistas ingleses.

El arribo se produjo a las 20.15 y fue saludado por un agitar de banderas y vivas, mientras la banda del regimiento comenzaba a tocar acordes de marchas militares.

El entusiasmo era tan grande que la multitud quebró el cordón policial hacia sus seres queridos, llegando algunos a saltar las vías o a deslizarse por debajo de los vagones para llegar más rápido.

Todos los testigos coincidieron en afirmar que la Agrupación dio un "fuerte dolor de cabeza" a la aviación colonialista, derribando varios Harrier. Un cabo que combatió en la batalla final por Puerto Argentino afirmó que **"la experiencia fue dura, ya que luchábamos contra una potencia; pero los soldados argentinos demostraron ser valientes. El enemigo era muy superior en armas y equipos altamente sofisticados. A pesar de ello les fue muy difícil vulnerar nuestras defensas, la moral de las tropas argentinas se mantuvo alta en todo momento. Los alimentos llegaban en forma espaciada pero, a pesar de ello, nunca pasamos penurias".**

"Que quiere que le diga —señala un chico rubio, estudiante según informa— **hubo dificultades de todo tipo, empezando por la comida y siguiendo por el armamento".**

Otro, también crítico, señaló que **"las latas de comida se nos congelaban y no teníamos donde calentarlas. Entonces rompíamos la lata y comíamos una especie de albóndigas heladas".**

Un conscripto, ex trabajador metalúrgico, que abrazaba emocionado a su padre, se lamentaba por la falta de municiones. "Además —agregó— muchos de nuestros tanques y blindados se nos quedaban encajados en el barro. Numerosas bombas que arrojábamos no explotaban".

● **AMARGAS QUEJAS**

LA PLATA, 24 (De nuestro corresponsal).— Poco después de llegar a su destino procedentes de las Malvinas, un grupo de soldados del Regimiento 7 de Infantería, con asiento en esta ciudad, formularon serias críticas sobre las alternativas que debieron enfrentar durante los combates registrados en el archipiélago.

Las quejas de los conscriptos, cuya identidad prefirieron mantener en reserva, se extendieron tanto a la carencia de apoyo logístico como a las condiciones de inferioridad en que debieron enfrentar a las fuerzas británicas.

"Lo que más sufrimos —detallaron— fue la falta de apoyo logístico, ya que no tuvimos suficiente comida, ni vestimenta, ni armas". Añadieron que también carecieron de "apoyo moral" y explican que "desde abril hasta junio, en ningún momento vino a vernos ninguno de los oficiales de la plana mayor del Ejército que se encontraban en Puerto Argentino".

Asimismo, las críticas se extendieron a la acción de la artillería destacada en el archipiélago. "Nosotros estuvimos en la montaña —relataron— sometidos durante 20 días al permanente cañoneo de la flota británica, sin que se les respondiera nunca".

Añadieron, al respecto que "recién a mediados de mayo empezaron a funcionar algunos cañones argentinos".

En cuanto a la provisión de alimentos, hicieron una distinción entre "los tres grupos que había en las islas". Señalaron que éstos eran los constituidos por la tropa del pueblo (Puerto Argentino), la de la montaña y la de la costa. Nosotros —explicaron— estuvimos en la montaña y añadieron que, "al principio hicimos tres comidas diarias: un mate con leche y galletas, un guiso al mediodía y otro al anochecer".

"Pero, luego de diez días, todo se terminó —relataron— y comenzamos a tomar mate sin azúcar y a hacer una comida diaria". Agregaron que no teníamos leña para calentar esa comida ni agua. Por lo que, en ese clima tan inclemente, debimos comer todo frío".

Un Hijo de Anaya, Rehén

Sin lugar a dudas, a lo largo de todo el conflicto y mucho más ahora, la incertidumbre que viven muchos hogares, el dolor que se abate sobre otros, tiende a homogeneizar a todos los niveles, las consecuencias de la guerra.

El sanguinario ataque de los imperialistas ingleses no hizo distingos. Así, el teniente 1° del Ejército, Guillermo Anaya, que puso su pecho como tantos otros soldados argentinos para defender las Malvinas fue hecho prisionero. Poco antes de ser devuelto al continente, los agresores descubrieron que se trataba del hijo del comandante en jefe de la Armada, entonces fue retirado del buque y retenido como "rehén" quizá porque, como clarifica el documento de la Marina "el conflicto finalizará cuando la Nación logre el reconocimiento de su soberanía"

'Hasta Tiramos con P.A.M.'

Retomando su condición de casi ex soldados, de ex combatientes, aunque todavía se encuentren bajo bandera en los respectivos regimientos, denotan sus condiciones de estudiantes, de trabajadores.

Se juntan para hacer un relato de su vivencia. Se refiere a las armas con las cuales debieron enfrentar a los ingleses. "Hubo gente —aseguraron— que peleó con pistolas - ametralladoras PAM, que tiran a una distancia de 50 ó 100 metros, y soldados que, durante un solo tiroteo debieron cambiar cinco veces de fusil porque se les atrancaba".

● **TODOS MAL**

Estuvieron en la montaña y aclararon, con total convicción, que "allí estuvimos todos mal, tanto los soldados como los suboficiales y los oficiales".

RESERVA EN EL "OPERATIVO MALVINAS"

Buena parte de los generales de división, así como el gabinete ministerial del ex presidente Leopoldo Galtieri, se enteraron de la ocupación argentina de las islas Malvinas el día 2 de abril, es decir, el mismo día en que esa operación militar se concretó, reveló una alta fuente castrense.

La fuente, que pidió la reserva de su nombre, dijo a la agencia DYN que, a lo sumo, el general de división José Vaquero, jefe del Estado Mayor General del Ejército, podría ser una de las excepciones, así como los jefes de los cuerpos intervinientes en la operación.

Cuando Galtieri, el 2 de abril, informó a los altos mandos, varios de éstos le señalaron su disgusto por este proceder. El general Calvi le habría manifestado que, respecto de decisiones de esta índole, hubiera sido del agrado de los generales de división haber tenido la oportunidad de exponer su punto de vista, "aunque después usted tomara la decisión que creyera conveniente".

La fuente, haciendo un repaso sin cortapisas de "los muchos errores cometidos", admitió que "es razonable que una operación militar sea mantenida en reserva, pero dada la importancia de la que se puso en marcha el 2 de abril, lo prudente hubiese sido no estrechar tanto el margen de asesoramiento que cabía brindar al comandante".

En virtud de esa falta de intervención en la toma de la decisión de la recuperación de las Malvinas, Goergias del Sur y Sandwich del Sur, "no se conocieron las apreciaciones políticas y militares que se hicieron antes de lanzar la operación".

"Hubo, evidentemente, muchos errores en todo esto, y entre ellos está el no haber apreciado debidamente la actitud que seguiría Estados Unidos, el real poderío bélico de Gran Bretaña y la reacción que este país podría tener frente a la acción militar argentina", señaló la fuente.

El informante dijo que tampoco "se hizo una evaluación de la situación económica en que se encontraba el país, para resolver en consecuencia, y tanto es así que el ministro Alemann se enteró el mismo 2 de abril, lo mismo que el resto del gabinete nacional".

Las revelaciones sobre cómo se actuó en el Ejército coinciden con informes de que en la Fuerza Aérea los brigadieres mayores fueron notificados de la operación Malvinas solo cuatro días antes de que se emprendiera, el 2 de abril, la toma de las islas.

También hay coincidencia en señalar que "no más de diez personas estuvieron a cargo de todo, por orden de la Junta Militar", antes de ser lanzado el operativo.

Se dijo que la Cancillería realizó "una errónea apreciación sobre la actitud que iba a tomar Inglaterra".

La recuperación del archipiélago del Atlántico Sur estaba planeada para junio o julio de este año, pero, al producirse el episodio de las islas Georgias del Sur, cuando trabajadores de una empresa argentina contratada para desmantelar una factoría ballenera inactiva izaron una bandera argentina y fueron reprimidos por soldados británicos allí establecidos, el Palacio San Martín habría indicado a la Junta que "difícilmente se presente otra excusa como esta para reaccionar y lanzar la recuperación de las Malvinas".

El objetivo político que buscaba la Junta Militar mediante la acción directa de las tropas argentinas era "activar las negociaciones con Gran Bretaña, cuyo gobierno ya ni respondía las notas que la Argentina presentaba para reivindicar su soberanía sobre las islas".

ASTIZ: DESISTEN UNA APELACION

Los abogados Juan José Taboada y Antonio Ramón Castro desistieron hoy en una apelación porque el juez Federal José Nicasio Dibur les rechazó el amparo presentado por el teniente de navío Alfredo Astiz mientras estuvo retenido por las fuerzas inglesas.

Los letrados presentaron en la Sala II de la Cámara en lo Criminal y Correccional Federal un memorial, pero desistiendo de la apelación en razón de que el capitán Astiz recuperó recientemente su libertad en Londres y regresó a la Argentina.

En el memorial se dejó constancia de que "no obstante lo ocurrido militarmente en las islas Malvinas, Georgias y Sandwich del Sur, la República Argentina mantiene su soberanía restando solo formalizar la ocupación de nuestro país en esos territorios".

ADRIANA AGUIARE — MARIO SAPAG — CARMEN BARBIERI

JOSE MARRONE — ¡EL REVISTON! — GUILLERMO NIMO

JORGE JUAN — COREOGRAFIA — MIGUEL JORDAN

ACTUACION ESTELAR EDDA DIAZ

MOIRA CHAPMAN — 1ª BAILARINA — GRACIELA BUTARO

LILIAN ASTI ☆ CARLOS REYES ☆ ALEJANDRA BEL ☆ BETO CESAR

LIBRO: CARLOS A. PETIT

HORARIOS: 21 y 23 Hs.

PRODUCCION GENERAL: ETHEL ROJO

TEATRO ASTROS — CORRIENTES 746

PREOCUPACION POR DECLARACIONES EN EJERCITO: HABRA INVESTIGACION

Aun cuando se guardó al respecto absoluto mutismo, fuentes castrenses admitieron anoche que, en el plenario de generales, fueron analizadas **las declaraciones formuladas al periodismo por los integrantes de las Fuerzas Armadas que fueron hechos prisioneros durante la lucha en las islas Malvinas, al regresar a esta Capital y a otros puntos del país.**

Las dramáticas afirmaciones formuladas por muchos de ellos acerca de **la falta de víveres, de elementos indispensables y armamento, así como imputaciones de "no querer luchar" a algunos oficiales, provocaron una evidente preocupación en el ámbito castrense, especialmente en el Ejército.**

Durante el plenario de generales **se habría requerido información sobre estos hechos,** por parte de algunos de los oficiales superiores a nivel de generales de brigada. Se estima que se ordenará una profunda investigación.

● **DARAN INFORMES**

A partir de hoy, en el Instituto Geográfico Militar, quedará habilitada una oficina de informes donde podrán concurrir los familiares directos del personal militar que luchó en el Atlántico Sur. En esa oficina, ubicada en la **Avenida Cabildo 381,** se informará sobre los ex combatientes que por alguna u otra circunstancia aún no hayan sido ubicados por sus parientes.

El anuncio fue formulado por el Comando en Jefe del Ejército, que agrega que desde el sábado último ha comenzado a llegar al continente el personal militar evacuado que combatió en las Malvinas. Añade, además, que los efectivos arriban por transporte marítimo a distintos lugares del sur del país, desde donde son trasladados a sus respectivas unidades de origen.

AVISO EN DUBLIN: GRACIAS, IRLANDA

DUBLIN, 24 (AP). — Un aviso pago de un cuarto de página, impreso en la edición de hoy del diario "Irish Press', agradece al pueblo de la República Irlandesa independiente la posición adoptada en relación con el conflicto anglo-argentino

Inserto por la Federación de Sociedades Irlando-Argentinas, bajo el título de "Gracias, Irlanda", el aviso dice que Gran Bretaña reconquistó las islas por la fuerza "tal como lo hiciera en 1833".

"Los argentinos sin distinción de raza o de credo, recordarán la posición que adoptasteis a favor de su país".

LES CIERRAN HASTA EL ESTOMAGO

Mecánicos: Salarios de Hambre, Despidos y Suspensiones

Dirigentes mecánicos del interior trazaron un sombrío panorama de la situación laboral del sector, caracterizado por "miles de despidos y suspensiones, ciento de fábricas cerradas y hambre por los magros salarios", a la vez que anunciaron su propósito de "organizarnos y unirnos para la recuperación de nuestro gremio".

"La situación laboral es hoy tan lamentable como antes de la guerra de las Malvinas", dijeron los dirigentes.

El grupo, adicto a la CGT - Brasil, dejaron conformado un Movimiento de Unidad Automotriz de seccionales y delegaciones del interior, que tendrá como prioridad la recuperación del gremio y que se integra con los secretarios generales de Mar del Plata, Mendoza, Corrientes, San Luis, Entre Ríos, Bariloche, La Plata, Luján, Neuquén, Trelew, Río Cuarto y Mercedes (San Luis).

Los dirigentes del flamante movimiento visitaron al interventor militar en el Sindicato de Mecánicos (SMATA), coronel Carlos Valladares, y le reclamaron que las autoridades "respondan a las necesidades" de los trabajdores.

En conferencia de prensa fue entregado un documento en el que se denuncia que los mecánicos "debemos soportar hoy una agresión despiadada que nos llevará, de no decidirnos a enfrentarla, a la desaparición como organización".

También criticaron el gobierno militar al afirmar que "el poder administrador se ha convertido en poder absoluto al servicio de las grandes empresas multinacionales".

Afirmaron que "esta realidad nos obliga a los mecánicos a organizarnos y unirnos para la recuperación de nuestro gremio"

En el documento se mostraron partidarios de la "democracia sindical" como presupuesto de la "democracia social" y afirmaron que "la libertad sindical y la autonomía de la organización deben ser celosamente preservadas por quienes tengan el gobierno del gremio" frente "a los empleadores, frente al poder político del Estado y frente a los partidos".

Hoy se llevará a cabo una reunión de titulares de delegaciones regionales de la CGT - Brasil, que será presidida por el secretario del interior de ese nucleamiento, José Rodríguez, y en la que se dilucidará el delicado tema de una declaración difundida por esas filiales del interior en disidencia con la posición política de la central obrera.

Las regionales se pronunciaron en un reciente documento a favor de un "gobierno militar de transición", en contraposición con la tesis de la CGT - Brasil de un retorno inmediato a las instituciones de la Constitución.

José Rodríguez, en su oportunidad, calificó a esa declaración de "inorgánica", por haber sido emitida al margen de la conducción cegetista.

PAROS POR LOS CAIDOS

Se efectuó en la víspera un plenario en el Sindicato del Seguro, en el que participaron unas 40 organizaciones sindicales, al margen de las dos centrales obreras, y durante el cual se decidió la realización de un paro de 15 minutos en todo el país para dar lugar, durante ese corto período de tiempo, a una reflexión sobre los hechos ocurridos a partir del 2 de abril y "rendir un sentido homenaje a los soldados caídos en la lucha por la defensa de nuestra soberanía territorial en las islas Malvinas", según expresaron algunos dirigentes.

Otros sindicalistas manifestaron a CRONICA que "esta no es la decición de ningún sector en especial, sino de todo el movimiento obrero argentino para rendir un profundo homenaje a aquellos, que en defensa de nuestro suelo, cayeron en la batalla y para hacer sentir a sus familiares que no están solos".

Cabe destacar que aún no fue especificada la fecha en que se llevará a cabo el alto en las tares.

Para la realización del mismo, ese conjunto de 40 agrupaciones gremiales invitará a ambas centrales obreras, a la Multipartidaria y a entidades de todo tipo a sumarse para participar de esa "expresión de unidad total de los argentinos, y del movimiento obrero organizado, no teniendo cabida nadie que quiera desvirtuar el real sentido de la demostración", según dijeron los mismos gremialistas.

DONAIRES DENUNCIA A SUS ACUSADORES

Fernando Donaires, secretario general de la Federación de Trabajadores Papeleros expresó que las acusaciones efectuadas ante el Ministerio de Trabajo en contra de su conducción, formuladas por dos delegados de la organización "apuntan a crear un escándalo para ver si prende la vacuna de la intervención".

Sostuvo Donaires que los denunciantes quieren "evitar el Congreso del gremio —citado para el 14 de julio— en el cual sin ninguna duda se ratificará la separación del secretario adjunto, Blas Alari, quien fue hecho a un lado, quitándosele el cargo, por el Consejo Directivo, en una decisión ratificada luego por el Consejo Federal integrado por los secretarios generales, debiendo ahora —el caso— ser puesto a consideración del Consejo Extraordinario del Gremio.

El secretario geeneral de los papeleros agregó que se quiere impedir la realización de dicho Congreso "porque luego de que éste se pronuncie, no le quedará ningún recurso administrativo ni judicial

Finalmente rechazó Donaires las imputaciones de irregularidades administrativas, y destacó que todas las reuniones del gremio "fueron autorizadas y controladas por el Ministerio".

METALURGICOS RECLAMAN TRANSICION CORTA

La Unión Obrera Metalúrgica, a través de su consejo directivo, se pronunció en el sentido de que "no hay otro camino para alcanzar el sistema democrático, que su reconstrucción nacional, rápida y programada, a través de una transición corta, concertada y responsable".

Explicitando el concepto de transición, la entidad gremial expresa que en la misma "todos los partidos, sectores e instituciones" deben ser "garantes de la genuinidad de su gestación, la fortaleza de su desarrollo y la estabilidad de su futuro".

La UOM sostiene también que "no hay transición sin contenido, y que el futuro será tan democrático como lo sea el tránsito hasta él", agregando que "debe definirse la transición no solo en su duración sino también en su programa".

La declaración hace hincapié en que "no hay sector alguno de la sociedad argentina que por sí solo pueda ofrecer una alternativa válida a los gravísimos problemas que caracterizan la situación actual".

La Unión Obrera Metalúrgica es otro de los tantos sectores que mediante una declaración están efectuando reclamos para la urgente solución de los problemas al país.

● NORMALIZACION

CORDOBA, 24 (De nuestro corresponsal).— Tres dirigentes gremiales asumieron la conducción del Sindicato de Trabajadores de Motores Diesel Livianos, de acuerdo con disposiciones del Ministerio de Trabajo tendientes a sustituir las intervenciones militares en entidades laborales por comisiones transitorias de trabajadores.

José Galera, Jorge Aguero y Rogelio Sosa fueron los dirigentes designados para conducir el gremio que nuclea a unos 600 operarios de la empresa "Perkins Argentina". El acto de asunción fue presidido por el delegado del Ministerio de Trabajo, teniente coronel Raúl Quevedo Rojo.

A poco de asumir sus funciones, los sindicalistas declararon que en su sector la situación laboral "no es tan difícil", ya que no hay suspensiones y son escasas las cesantías, pero reclamaron un urgente cambio de política salarial.

PORCILE NO SE REUNIRA CON LOS GREMIALISTAS

Fue suspendida la reunión en la que el ministro de Trabajo, brigadier Julio Porcile, planeaba despedirse de las principales figuras del sindicalismo, con motivo de su alejamiento de esa cartera.

El encuentro había sido previsto para esta mañana, pero a último momento, por razones que se desconocen, se postergó sin fecha.

La renuncia de Porcile, según explicó al anunciarla a los periodistas, responde a la actitud asumida por la Fuerza Aérea, a la que pertenece, que decidió apartarse del gobierno.

Al formular el anuncio, Porcile aclaró que permanecería en el cargo hasta la asunción del presidente designado, Reynaldo Bignone, el 1° de julio, por expreso pedido del actual titular del ejecutivo, Alfredo Saint Jean.

Dijo además, en aquella oportunidad, que no interrumpirá sus contactos "con los dos componentes de la ecuación laboral: los sindicalistas y los empresarios".

En medios gremiales se estima que en la designación del sucesor de Porcile se tomará en cuenta las consultas que las nuevas autoridades realicen con los sectores laboral y empresario.

Puntualizando asimismo que se espera una actitud más clara por parte de las nuevas autoridades en temas centrales para el gremialismo argentino, como son los sindicatos todavía intervenidos, los convenios de trabajo y el llamado a paritarias para solucionar el problema del deterioro de los salarios del sector laboral.

Indicaron que se esperaba una posición de diálogo más realista, acorde con la hora que vive la República.

PASIVOS: MINIMO DE 3 MILLONES

La Mesa Coordinadora Nacional de Organizaciones de Jubilados y Pensionados de la República Argentina, solicitó un sueldo mínimo de 3.000.000 de pesos para el sector y un aumento salarial para todos los trabajadores del país. "Ante la situación actual —expresaron los representantes del sector en una nota dirigida al Poder Ejecutivo— para mejorar el estado de nuestra población y elevar el poder adquisitivo de nuestro pueblo, solicitamos un inmediato aumento de los haberes jubilatorios que tenga un mínimo de tres millones de pesos".

Asimismo, expresaron la necesidad de cambiar la política económica, la reapertura de todas las empresas y la reincorporación de los cesantes. "Para poder hacer efectiva la reactivación del país —expresaron— es necesario reabrir las fábricas, reincorporar a los cesantes, desarrollar la industria pesada, y poner en marcha una amplia política de expansión". Por otra parte, manifestaron la necesidad de "reimplantar el aporte patronal por parte de las empresas multinacionales y que pertenecen a los países que nos agredieron o nos bloquearon para facilitar que nos despojaran de nuestras Malvinas". Nos referimos —agregan los representantes de la clase pasiva— al aporte patronal para la previsión social". Finalmente, solicitan que "se prohíba enajenar o privatizar lo que pertenezca a la soberanía nacional".

● COBRAN AUTONOMOS

Se inició hoy el pago del sueldo anual complementario a los beneficiarios de la Caja de Trabajadores Autónomos. Los pensionados de esta Caja percibirán asimismo, la mensualidad correspondiente al mes de junio, y la suma proporcional al medio aguinaldo.

DE LA NOCHE A LA MAÑANA

ESTAMOS JUNTO A UD.

Para compartir la mejor información, el análisis político profundo y, lógicamente, la mejor música

LR3 Radio Belgrano - La Radio en el 950 de su dial.

Lunes a Viernes de 22:40 a 24 hs.

Conducción General
OSCAR OTRANTO

Análisis Político
OSCAR PURCELLI

Información General
JOSE LUIS BRAGA

Locución Comercial
KUKY PLATAROTI
y ARNALDO LAGOS

Musicalización
PABLO ROSSI

Operador
JULIO SUAREZ

Coordinación
OSVALDO GUMENO

Producción Ejecutiva
CARLOS FERRARO

DEMENCIAL FURIA HOMICIDA

Arrojó Hijastro de 9 Años al Río Pero Comó Flotaba, lo Ahorcó y Remató con una Piedra

SAN SALVADOR DE JUJUY, 24 (De nuestro corresponsal).— Un niño de 9 años murió asesinado en manos de su madrastra que lo odiaba porque se interponía entre ella y su esposo. El hecho ocurrió en febrero último, pero demoró en ser aclarado, dadas las artimañas que utilizó para evadirse de la culpa la feroz homicida.

Casada desde hacía poco tiempo con un viudo, Etelvina Pérez, de 28 años accedió a criar al hijo de éste llamado Guillermo Lobo. Inicialmente, la relación funcionaba correctamente, pero poco a poco el pequeño carente de madre se apoyaba cada día más en su progenitor, quien no vacilaba en brindarle todo su cariño y complacerlo en pequeños gustos. Esta situación fue enfermando siquicamente a la mujer, quien empezó a sentir celos del niño, entrando de esta forma en el terreno de una competencia absurda. Fue así como lo privaba, cuando estaba a solas con él, del alimento que más le gustaba o bien lo torturaba verbalmente, sin llegar al castigo corporal, para evitar que el pequeño manifestara la realidad a su padre. Es decir lo maltrataba en forma velada, con un sadismo diario, pero poco claro como para que la víctima alertara a su padre de lo que ocurría. Simplemente todo parecía resumirse a un cuadro de hostilidad, pero sin mayores consecuencias. Sin embargo, la mujer, evidentemente enferma de resentimiento fue preparando su plan y lo cumplió.

El 19 de febrero llevó al niño hasta la orilla del Río Grande y allí lo empujó para que se ahogara en las aguas. El posterior relato de la asesina determinaría que al ocurrir eso vio cómo el inocente emergía de la superficie, optando entonces por ayudarlo a regresar a la costa, cosa que concretó. Una vez allí intentó ahorcarlo con una soga, actitud para la que tampoco tuvo éxito. Finalmente, optó por matarlo a golpes en la cabeza con una piedra. Cometido el crimen abandonó el cadáver en el lugar y fingió después iniciar la búsqueda de Guillermo Lobo regresando al hogar aparentemente afligida y comentando al marido lo sucedido.

Se dio aviso a la policía y el cuerpo fue encontrado, ignorándose en un primer momento lo que había sucedido. Las autoridades iniciaron su investigación y entre los sospechosos estuvo la mujer, dado que el esposo de ésta dio la pista que entre ella y la víctima las relaciones no eran precisamente amables.

Interrogada, optó por negar categóricamente, pero poco a poco cercada por una y otra pregunta tuvo el coraje de confesar la verdad, que al salir a la luz reveló la crueldad del acto.

COBARDE DESPOJO A UNA COMERCIANTE

Efectivos de la subcomisaría de Ingeniero Budge, detuvieron a dos sujetos que habían golpeado a una mujer a la que también despojaron de una importante suma de dinero.

El hecho ocurrió el 26 de mayo y los acusados por la policía son René Oscar Sánchez, argentino, de 27 años y Rafael Oscar Gramajo, argentino de 19. En poder de los nombrados la policía secuestró una pistola, dos revólveres, además de 14 millones de pesos en efectivo. Habían atacado a golpes de puño a María Felipa Franco, a la que lesionaron en la cabeza y distintas partes del cuerpo.

¡MUERE BORRACHO EN EL CALABOZO!

CORDOBA, 24 (De nuestro corresponsal).— La jefatura de policía local informó anoche que en un calabozo de una seccional de esta capital falleció un detenido por ebriedad.

El occiso era Nicolás Manuel López, de 54 años, sin domicilio fijo, quien el 21 del actual fue conducido en estado de embriaguez a la seccional I y alojado en un calabozo.

La información oficial suministrada por la jefatura de policía indicó, además, que se efectuaron los controles de rutina en los que se observaba a López dormido. En la tarde de ayer "ante reiteradas llamadas, se comprobó que había fallecido.

CASO DEL 'LSD' POR CORREO

Distribuidora es Maestra Jardinera. Secuestraron Droga por 105.000 Palos. Clientela Superexclusiva

Nada menos que 2.800 dosis de ácido lisérgico valuadas en 105.000 millones de pesos fueron secuestradas por efectivos de la División Toxicomanía de la policía bonaerense en el caso del LSD que entraba al país por correspondencia. Asimismo, se ha confirmado que la norteamericana que integraba la banda trabajaba como maestra jardinera en uno de los jardines de infantes más cotizados de Martínez, y que la peligrosa droga era colocada entre viciosos de notable poder económico, en su mayoría domiciliados en los barrios más residenciales de Martínez, La Lucila, Olivos, Vicente López y San Isidro. Al menos así lo informó oficialmente el comisario inspector Lucas Belich, en conferencia de prensa desarrollada en la sede de la jefatura de la ciudad de La Plata.

Como informáramos en anteriores ediciones, los acusados son Alejandro Nicolás Kantemiroff, argentino, 33 años, empleado, domiciliado en Las Heras 2354, Martínez; Eleanor Rose Blydestein, norteamericana, 24, maestra jardinera, Estrada 2786, Martínez, y Aníbal Ignacio Pabón Porta, argentino, 22, soltero, empleado, residente en la calle Manzone 1039, Acassuso, quienes ahora se encuentran a disposición de la justicia, que dictaminará el grado de culpabilidad de cada uno de ellos.

El comisario Belich señaló que la policía había sido alertada sobre la distribución y circulación del LSD en determinados (y exclusivos) sectores de la zona norte, y que como consecuencia de ello consiguieron detener al adicto Aníbal Ignacio Pabón Porta. En interrogatorios posteriores confesó que la droga le era suminsitrada por Eleanor Rose Blydestein, maestra jardinera en uno de los más caros establecimientos de la zona. Una vez concretada la detención de la joven norteamericana, secuestraron en su domicilio importantes cantidades de la droga, considerada por los expertos una de las más peligrosas ya que los viciosos no logran prescindir de ella, sumergiéndose en la miseria moral más deplorable con tal de conseguirla.

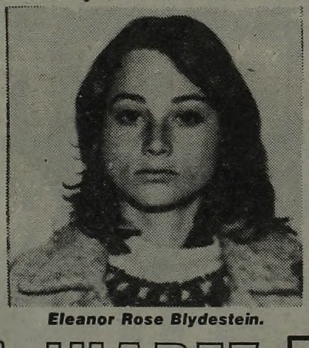

Eleanor Rose Blydestein.

Posteriormente —continuó el comisario inspector Belich— dieron con el paradero de Alejandro Kantemirof, quien recibía el ácido lisérgico (LSD) mediante piezas postales remitidas desde Estados Unidos por una tal Dottie Wells, sobre quien ya solicitaron captura a INTERPOL.

En el final de su exposición, el jefe de Toxicomanía manifestó que en los distintos procedimientos secuestraron 701 unidades del alucinógeno, que equivalen a 2.800 dosis, valuadas en 105.000 millones de pesos. La misma fuente aseguró que con las detenciones mencionadas quedó desbaratada totalmente la organización en nuestro país.

MEDICA ASESINA: DOS AÑOS DE PRISION, PERO EN SUSPENSO

LA PLATA, 24 (De nuestro corresponsal).— Una médica que mató a su esposo de una puñalada porque la insultaba y amenazaba, fue condenada a la pena de dos años de prisión en suspenso por haber cometido el homicidio en estado de emoción violenta. El fiscal había pedido la prisión perpetua. La imputada es Claudia Noemí Sulí, de 26 años y la víctima Texeira Méndez, brasileño, quien al morir el 21 de noviembre de 1981, tenía 31 años. El fallo fue dado por el juez penal doctor Pedro Luis Soria, computándose como atenuantes en favor de la acusada el buen concepto que merece, su sincera confesión y la ausencia de antededentes.

En autos se han acreditado los padecimientos anteriores, los problemas conyugales, la situación de angustia que soportara la acusada en los días anteriores a los hechos, los cuales, según el magistrado, fueron estructurando en la personalidad de aquélla un estado cada vez más acuciante. Dicho estado, ante la presencia de nuevos factores, desencadenantes constituyeron el estado emocional con las consecuencias conocidas.

El juez indica que "tampoco surge de autos que haya sido una reacción premeditada o tardía, pues se produjo bajo el calor de una intensa provocación y en un estado de encierro que estrechó y debilitó la capacidad inhibitoria".

El responsable de la sentencia indicó "no comparto con el fiscal el sentido que la reacción de la acusada se debió a una mera explosión de ira o intemperancia, así como tampoco que para la concurrencia de la causal invocada sea requisito indispensable que se observen amnesias lacunarias.

EL "LOCO" JUAREZ

Vuelve al Penal Sangriento Ladrón

Efectivos de la Policía Federal desbataron una banda de asaltantes que cometieron más de 40 robos en Capital Federal y distintas zonas del Gran Buenos Aires, deteniendo a cinco de ellos en distintos procedimientos.

Así informaron hoy fuentes policiales, las que señalaron que uno de los delincuentes se encuentra prófugo.

La banda venía actuando desde hace unos 6 meses, capitaneada por Ramón Juárez, alias "El Loco", quien reciente terminó de cumplir una condena de siete años en Villa Devoto por asaltos a mano armada.

Como segundo de "El Loco" Juárez actuaba Ricardo Rodríguez.

Junto a esos dos delincuentes fueron aprehendidos otros tres integrantes de la banda, tras un asalto cometido en el barrio metropolitano de Caballito. Sobre estos últimos no se suministraron datos de identidad.

Intervinieron en los procedimientos efectivos de la Comisaría 12ª.

Siempre de acuerdo con información suministrada oficialmente por la policía, el "Loco" Juárez era considerado de extrema peligrosidad, y debido a ello era muy temido incluso por los que integraban sus gavillas, y desde luego aquellos desdichados que compartían sus encierros en la cárcel.

MUEBLES: LLAMAS EN UNA FABRICA

Una fábrica de muebles resultó prácticamente destruida esta madrugada por un incendio cuyas causas se desconocen, en la ciudad de San Martín.

El fuego, que estalló a las 2.30 y fue extinguido a las 6, afectó el establecimiento ubicado en Saavedra 2063 de aquella localidad, pero no causó víctimas, aunque las pérdidas materiales son cuantiosas.

Siete dotaciones de bomberos de la zona debieron combatir el siniestro, que se propagó fácilmente

MUERTE DE UN BEBE

Reabren Proceso a dos Obstetras

Por segunda vez la Sala II de la Cámara del Crimen dispuso reabrir un proceso instruido por las lesiones gravísimas que sufrió una mujer parturienta cuyo hijo murió al nacer a la vez que sufrió posteriormente una infección que la tuvo al borde la muerte.

No se proporcionó el nombre de la mujer, pero se sabe que al momento del parto tenía 18 años, y que a raíz de la extirpación del útero y al tener conocimiento de que no podrá tener hijos, intentó suicidarse en dos oportunidades.

La querella fue promovida por la abogada María Mercedes Barbagelata en representación de la víctima que responsabilizó de grave negligencia o impericia médica a las doctoras Ilse Gatto de Nieto y Rosa Margarita Pontoriero de Dalia, ambas obstetras.

Según la querella la damnificada ingresó el 5 de abril de 1978 al Sanatorio 24 de noviembre de la Unión Obreros y Empleados Plásticos y al día siguiente dio a luz mediante una operación cesárea a un niño que murió a poco de nacer.

En el posoperatorio la damnificada sufrió una grave infección por lo que los médicos le practicaron una hiperectomía subtotal, que consistió en la extracción del útero, como único medio de salvarle la vida.

EXIMICION DE PRISION
Defensas penales
Excarcelaciones en todo el país. Centro Jurídico Integral
Directora Dr. Pardo
Uruguay 229
Piso 5º Of. 22
46-8417/45-4404

LE PRENDIO FUEGO PORQUE LO HABIA DELATADO A LA POLICIA

LA PLATA, 24 (De nuestro corresponsal).— Quedó totalmente aclarado el asesinato de un hombre cuyo cuerpo fue encontrado acuchillado y carbonizado en una quema próxima al camino General Belgrano, a la altura de la calle Lynch, de Bernal, el pasado 30 de mayo. Hay cuatro implicados, pero el autor del homicidio es Raúl Dalmacio Ferreyra, de 24 años, quien mató a Silverio Bernardo Palacios porque éste lo habría acusado de un robo no cometido, situación que lo llevó a la cárcel. El asesino, que se presentó a la policía por su propia voluntad, dijo que junto con sus amigos optó por prenderle fuego al cadáver para que no quedaran huellas. El comienzo del problema sucedió en 1980, cuando Palacios cometió un robo y al ser detenido manifestó que era su cómplice Ferreyra, un vecino de la villa. Ambos hombres fueron a parar a la cárcel de Olmos, pero en ese tiempo Ferreyra fue alimentando un intenso odio.

Cuando salió de prisión, regresó a la villa y un día cuando se encontraba tomando vino con tres amigos vio pasar a Palacios. Lo llamó y le preguntó por qué lo había acusado injustamente. Se produjo un incidente y Ferreyra furioso clavó un cuchillo a su enemigo. Luego, con la ayuda de sus amigos, cargó el cuerpo y lo llevó a una quema donde le prendió fuego.

● UN CIRUJA

Un ciruja que acertaba a pasar por el lugar encontró los restos y alertó a la policía que inició la pesquisa ahora concretada en forma exitosa.

JAPONESES ESPIAN INDUSTRIA YANQUI

TOKIO, 24 (DPA).— Un gran revuelo ha levantado en el Japón la detención en Estados Unidos de siete japoneses acusados de espionaje industrial electrónico para los consorcios nipones "Hitachi" y "Mitsubishi Electric".

La detención, que supone un nuevo episodio de la lucha entre la industria americana y japonesa por el dominio del mercado mundial de cerebros electrónicos, fue calificada hoy de "shock" por el primer ministro japonés, Zenko Suzuki, en el Parlamento de Tokio.

Al mismo tiempo, el jefe del gobieno nipón expresó la esperanza de que el suceso no deteriore más aún las relaciones con los Estados Unidos, lastradas desde hace tiempo por disputas comerciales.

Mientras que "Mitsubishi" negó toda implicación en el escándalo, el consorcio "Hitachi" admitió ue había adquirido, pero de forma "absolutamente legal" informaciones sobre modernas computadoras "IBM" norteamericanas.

Los siete japoneses, detenidos en el curso de los dos últimos días en California con dos supuestos cómplices norteamericanos, habrían robado, valiéndose de un intermediario, informaciones secretas sobre los últimos modelos de computadoras electrónicas "IBM", pagando por ellas 648.000 dólares.

"IBM" constató el año pasado la desaparición de informaciones secretas, lo que dio lugar a que el FBI pusiera en acción a un agente especial quéhizo caer en una trampa a los receptores de las informaciones robadas.

Según "Hitachi", el consorcio japonés compró a una empresa consultora norteamericana, por 546.000 dólages, material sobre computadoras "IBM", no especificado, en una operación que no tenía nada de ilegal. Nadie sospechó que pudiera tratarse de material robado, afirmaron los voceros del consorcio nipón.

En la encarnizada pugna por el control del mercado mundial de la electrónica, los japoneses van en cabeza en la producción de miniprocesadores electrónicos ("Chips"), pero en computadoras de gran capacidad van a remolque de la industria norteamericana.

BOMBARDEOS Y ATENTADOS ESTAN ARRASANDO BEIRUT

BEIRUT OESTE, 24 (EFE).— Mientras la aviación israeli bombardeaba el litoral y los alrededores de Beirut Oeste —rompiendo así el alto el fuego y causando la muerte a 11 personas y heridas a otras 26—, dos coches-bomba estallaban en la capital, matando a 40 personas.

Los hechos tuvieron lugar en la tarde de ayer, miércoles, cuando la aviación israelí sobrevoló y bombardeó de nuevo la zona de Burj Brajneh y la Ciudad Deportiva. Simultáneamente, dos coches-bomba hacían explosión en la misma zona, la de los hoteles abandonados durante la guerra civil.

Las bombas estaban colocadas junto al hotel Fenicia, al lado del conocido Hotel Holiday Inn, en la costa y muy cerca de la línea de demarcación que divide Beirut en dos sectores.

Los hoteles, deshabitados y en estado ruinoso desde la guerra civil de 1976 estaban siendo utilizados ahora como cobijo por numerosos refugiados procedentes del sur.

Tanto los cuarenta muertos como los doscientos heridos habidos en la explosión eran refugiados del sur, libaneses y palestinos.

Fuentes oficiales han informado a EFE que las bombas estaban compuestas "como mínimo" por 350 kilogramos de TNT.

El hotel Fenicia y los edificio circundantes al mismo en una distancia de 1.000 metros han quedado completamente destruidos.

En uno de estos edificios se encontraba situado un cuartel de la Organización para la Liberación de Palestina.

El ejército israelí está atacando también las posiciones sirias en la montaña al este de Beirut y en el valle de La Bekaa. La intención israelí es hacerse definitivamente con el control de la ruta Beirut-Damasco.

En el plano político, el gobierno israelí mantiene esta mañana una reunión extraordinaria convocada por el primer ministro, Menajen Beguin, mientras se ha hecho público que Israel rechaza el plan palestino para salvar Beirut.

Mientras tanto, el gobierno norteamericano ha efectuado un llamamiento "a todas las partes implicadas" para que faciliten las negociaciones de paz.

Con respecto a las mismas, Philip Habib, enviado especial del presidente norteamericano, Ronald Reagan, a la zona, ha dicho que "espero respuestas específicas sobre el status de los palestinos en el Líbano". Habib viajará hoy a Israel para entrevistarse con Beguin.

● MOVILIZACION

BEIRUT, 24 (Télam - Anjug).— El gobierno sirio dispuso hoy la movilización de numerosas divisiones blindadas de su ejército sobre la frontera con el Líbano, con el evidente propósito de ponerlas en acción no bien sus unidades militares ubicadas alrededor de la capital libanesa, comiencen a ceder ante el incremento de los ataques israelíes, afirmaron fuentes informadas.f-

Contingentes israelíes con fuerte apoyo de tanques y blindados, y efectivos de las llamadas "Fuerzas Arabes de Disuasión" (FAD), de integración siria, volvieron a enfrentarse hoy, en la frenética batalla por el predominio militar sobre la estratégica carretera que conduce desde Beirut hacia Damasco.

DIVISION ENTRE JUDIOS ANTES DE ATAQUE FINAL

JERUSALEN, 24 (UPI).— Agudamente dividido sobre la conveniencia de llevar la lucha contra las guerrillas palestinas a las calles de Beirut, el gabinete de Israel abrió un debate hoy para decidir si ataca a los 6.000 integrantes de las guerrillas palestinas en la sitiada capital.

Por otra parte, el líder de la oposición laborista, Shimon Peres, expresó sus esperanzas de que el gobierno no ataque a las guerrillas palestinas en Beirut, describiendo esa posibilidad como "una locura que no traerá ventajas a Israel".

Dijo Peres: "Puedo entender la tentación, pero el costo es demasiado alto".

Varios grupos israelíes han exigido al gobierno de Beguin concluir el operativo en el Líbano. En Jerusalén, entre tanto, alrededor de unas 200 mujeres, vestidas de negro realizaron una manifestación exigiendo a Beguin "traer a nuestros hijos de regreso a casa".

El partido izquierdista Shelli, a su vez, solicitó a Beguin expulsar al ministro de Defensa, Ariel Sharon, por su aparente responsabilidad en escalar la lucha en el Líbano.

Sharon ha estado apremiando al gabinete para autorizar el asalto final a los palestinos, pero otros miembros del equipo del primer ministro, Menahem Beguin, se oponen acerbamente a lo que consideran será una sangrienta batalla.

Sharon propicia un ataque contra los campos de refugiados y los cuarteles de la Organización para la Liberación de Palestina en los suburbios de la ya devastada capital libanesa.

Pero otros miembros del gabinete, como el ministro de Comunicaciones, Mordechai Zippori, un ex viceministro de Defensa, ha declarado públicamente su oposición a invadir el oeste de Beirut.

Política de Reagan ya Arruina a los Alemanes

BONN, 24 (EFE).— El jefe del gobierno de Alemania Federal, Helmut Schmidt, criticó hoy duramente ante el Parlamento de su país la ampliación de las sanciones tecnológicas norteamericanas contra la Unión Soviética.

Dichas sanciones afectan a varias firmas europeas que han suscripto contratos para la construcción de un gasoducto siberiano.

Schmidt acusó a los Estados Unidos de haber tomado esa decisión sin consultar para nada a sus aliados y en contradicción con los compromisos contraídos en las recientes conversaciones en Bonn, en las que se excluyó la posibilidad de una nueva guerra comercial con la Unión Soviética.

Se refirió a la última declaración del Consejo de Ministros de las Comunidad Europea, según la cual las nuevas medidas de la administración norteamericana violan los principios del derecho internacional y resultan por lo tanto inaceptables.

Schmidt defendió los contratos de firmas alemanas con la URSS para importar gas siberiano porque se trata, dijo, de diversificar los riesgos y negó que este país fuese a incurrir en una situación de excesiva dependencia de la Unión Soviética.

El veterano político socialdemócrata responsabilizó indirectamente al gobierno norteamericano del estancamiento de las economías europeas y del resultante desempleo en el Viejo Continente.

MASACRE RURAL EN GUATEMALA

GUATEMALA, 24 (EFE).— Diez campesinos, entre los que figura un niño de un año, fueron "masacrados" por desconocidos, en las últimas horas, en la provincia de El Quiche, al occidente de esta capital, informó la policía.

Agrega el informe que los desconocidos penetraron en las viviendas de dos familias, en una de las cuales asesinaron, a tiros y degollaron a tres, incluyendo al menor.

Otros tres campesinos de esa localidad resultaron heridos, cuando fueron atacados a tiros por desconocidos que los sorprendieron.

La policía informó, por otra parte, que Julio Flores Toledo y Víctor Kaire, dos conocidos industriales de esta capital fueron secuestrados.

Hace algunos días, apareció muerto el industrial Roberto Abularach, que había sido secuestrado.

METIDOS EN TODOS LADOS

SAN SALVADOR, 24 (UPI).— Asesores militares norteamericanos habrían sido presuntamente filmados en una zona de combate al sureste de El Salvador y funcionarios estadounidenses dijeron que investigarán a fin de determinar si dichos asesores violaron reglamentaciones del gobierno de su país.

"Estamos investigando. Si fuera cierto, sería en violación de nuestras órdenes", dijo un vocero de la embajada de Estados Unidos en esta capital.

Un grupo de filmación de la cadena de televisión estadounidense CBS, que regresó de la zona de la costa oriental de El Salvador, donde hay gran actividad rebelde, dijo haber filmado a dos estadounidenses en un lugar cerca de donde el ejército atacaba con artillería las posiciones rebeldes.

DAN 30 AÑOS A TUPAMARO

MONTEVIDEO, 24 (UPI).— Un dirigente guerrillero detenido hace una década fue condenado a 30 años de prisión por un tribunal militar.

Adolfo Wassen Alaniz, considerado uno de los jefes del movimiento de liberación nacional "Tupamaros", había sido detenido el 5 de julio de 1972 por fuerzas conjuntas policiales y militares.

El Supremo Tribunal Militar, encargdo de juzgar a los integrantes de la guerrilla, lo condenó ayer a 30 años de reclusión, con 10 a 15 de libertad vigilada, tras hallarlo culpable de coautoría de nueve homicidios, doce robos, tres secuestros y otros delitos.

Según informes proporcionados por la Dirección Nacional de Relaciones Públicas, Prensa y Propaganda, Wassen Alaniz integró los cuadros tupamaros desde 1967, llegando a ocupar el cargo de coordinador ejecutivo del movimiento.

Para su mayor comodidad ahora también publique

SU AVISO CLASIFICADO GRATIS

EN PLENO CENTRO

COMPRE - VENDA - ALQUILE - PERMUTE
OFREZCA O BUSQUE TRABAJO

Enteramente Gratis

EN crónica Vespertina

EXCLUSIVAMENTE PARA PARTICULARES

Concurra con sus documentos de identidad

GARAY 140 de 9 a 19 hs.

LAVALLE 742 Loc. 2-3 de 9 a 22 hs.

OTRO APORTE DE crónica PARA EL PUEBLO

ARGENTINA LE GANO A

TRISTEZA DE BELGAS

ALICANTE, 24 (De nuestro enviado especial).— La selección belga no estaba para festejos. Los únicos que vivieron bulliciosamente la clasificación fueron los hinchas que invadieron las calles de Elche y tomaron todo. No quedó ni una gota de bebida alcohólica o de otro tipo.

Los jugadores se quedaron en el hotel pese a que el técnico Guy Thys había dispuesto diversión en caso de pasar a la segunda fase. Lo que pasa es que la lesión del marcador de punta Gerest, predispuso al plantel contra todo festejo. Los muchachos se quedaron en la concentración y ni siquiera asomaron la nariz. El jugador belga había sufrido una seria lesión en la cabeza a raíz de un choque con el arquero húngaro.

● GERETS

Gerets guardó reposo ayer todo el día en el hotel y se mantendrá en observación las próximas horas. Recién ahí se podrá saber con certeza si pasó totalmente el trance. Mientras tanto, nadie tiene ánimo para la diversión. Los hinchas, en cambio, festejaron toda la madrugada alborotando la habitualmente tranquila ciudad de Elche.

Gerets, a todo esto, ya recibió la visita de su esposa y algunos familiares. La selección de Bélgica tiene anunciada su partida hacia Barcelona el próximo domingo.

Solo así pudieron detener a Maradona. Aquí le pega Rodríguez. Gallego fue golpeado.

Hicieron mal Negocio

ALICANTE, 24 (De nuestro enviado especial).—No siempre todo sale tal cual se lo ha previsto. Y ello puede llegar a provocar amarguras y decepciones. Es que en oportunidades, al hacer los cálculos previos de algún negocio, por ejemplo, están los que piensan en el máximo de posibilidades halagüeñas. Pero cuando éstas no se dan tal cual se había pensado, sobreviene la amargura. Por ello, la mejor fórmula es pensar siempre en lo mínimo. Si éste se da, todos quedan conformes.

Esto se coloca sobre el tapete en relación con lo que les está sucediendo a los dueños de los restaurantes de Alicante y Elche. Para decir en muy pocas palabras qué es lo que les está sucediendo, basta con señalar que **"están que trinan"**.

La historia es muy simple. Sucede que se hicieron mil ilusiones con respecto al Mundial y a los cuantiosos dividendos que ingresarían a sus arcas. Pero ahora comprueban con decepción que éste se les va sin dejarles el fabuloso provecho que habían previsto. Y ya no hay oportunidad de "desquite", porque a esta ciudad solo le queda la lucha por el tercer puesto.

Y para colmo de males, no sólo que no les reportó importantes ganancias, sino que haciendo cuentas llegaron a la conclusión de que han perdido dinero, porque en temporadas normales sus arcas se abultan más que ahora. Por eso no nos extraña cuando escuchamos a algún dueño de restaurante diciendo: **"¡Cuándo terminará este maldito Mundial...!"**

● El Salvador Pegó Demasiado

ALICANTE, 24 (De nuestro enviado especial).— Argentina ya se había clasificado para la siguiente ronda. El partido había quedado atrás y **El Salvador** apenas era un mero dato estadístico para archivar. Luego de una larga espera, el director técnico argentino, **César Luis Menotti**, ingresó a la sala de conferencias bastante irritado para comenzar a desagotar la bronca que fue acumulando durante el encuentro librado contra los salvadoreños. El técnico enfatizó:

"El Salvador prefirió dejar esta imagen lamentable en lugar de esa que tuvo ante Hungría, por lo menos aquélla fue más honesta.

Yo me quedo con los equipos como Kuwait o como Camerún, y con aquellos equipos débiles que salen a respetar al público. Hoy El Salvador golpeó a mansalva y sin ningún sentido.

—¿No teme que Italia haga lo mismo en la segunda fase?

—No, porque conozco a Italia, conozco a su técnico, sé que ellos harán todo lo posible por ganar, pero dentro de lo que marca el reglamento, tácticamente acepto todo lo que esté dentro de las leyes. Pero esto de El Salvador es ilegal. Muchas veces los técnicos y los jugadores les complicamos los partidos a los árbitros.

El **"Flaco"** no paraba de disparar dardos contra El Salvador.

—Tengo a varios jugadores golpeados, los árbitros no tienen que tenerle miedo a un Campeonato del Mundo, cuando hay que echar, deben hacerlo y no sacar tibiamente la tarjeta amarilla.

—A propósito del árbitro, ¿qué opina del penal que le dieron a Argentina...?

—Nunca discuto a los jueces en ese sentido. Si el árbitro lo dio será porque habrá sido y lo que no dio será porque no existió.

—¿Por qué sacó a Bertoni?

—Fue para prevenir, Daniel tiene una amarilla ya y como estaba sacando tarjetas este árbitro, corría el peligro de que recibiera otra por cualquier motivo. Preferí tenerlo en los próximos partidos.

—¿Le inquieta el grupo que le tocó?

—No, estoy tranquilo. Me da lo mismo jugar con Brasil e Italia o con Polonia y la Unión Soviética, lo que me conforma es que en este grupo va a haber más fútbol que en los otros, o por lo menos el fútbol que nos gusta a los argentinos.

—¿El motivo del cambio de Santamaría por Calderón?

—Creí que se iba a poder explotar más el contraataque, pero ellos iban perdiendo 2 a 0 y seguían defendiéndose. Algo muy triste.

Lo de Brasil fue un Carnaval

SEVILLA, 24 (AFP, EFE, DPA y ANSA).— **Brasil** goleó a **Nueva Zelanda por 4 a 0**, con una brillante exhibición de fútbol ofensivo, y finalizó como único líder e invicto en el Grupo VI del Campeonato Mundial de Fútbol. Los brasileños, quienes ya habían asegurado su clasificación en la segunda ronda, ahora deberán integrar la misma zona con la **Argentina e Italia**, cuyo ganador pasará a las semifinales.

Al término del primer tiempo, Brasil se estaba imponiendo por 2 a 0, con dos conquistas espectaculares de su puntero derecho **Zico**, quien mostró una técnica y potencia magníficas. Los otros dos goles brasileños fueron anotados por **Falcao** y **Serginho**, en la segunda etapa.

Con este triunfo, Brasil se clasificó primero en su grupo, con tres victorias en los restantes partidos disputados. El otro clasificado fue la Unión Soviética, con 3 unidades. Escocia, con la misma cantidad de puntos, quedó eliminada porque los soviéticos tuvieron mejor promedio de goles, mientras que Nueva Zelanda terminó sin puntos ya que perdió los tres partidos que jugó en el primer Campeonato Mundial que participó.

Los primeros cinco minutos de juego fueron cautelosos por parte de ambos contendientes. Pero a partir de ese período los brasileños comenzaron a dominar en todos los aspectos, jugando un cotejo sin compromisos ni riesgos ante un seleccionado dispuesto tan solo a salvar el honor.

Brasil se lanzó sobre la valla rival, debiendo esforzarse en varias oportunidades el guardameta neocelandés para que su arco no fuese vulnerado. Pero a los 28 **Zico** abrió el marcador tras conectar con una precisa y potente volea un centro desde la derecha de Leandro. El mismo **Zico** aumentó 3 minutos después, con un certero disparo desde unos 13 metros que dejó sin la menor posibilidad de acción a Van Hattum.

● SIGUE LA SERIE

El segundo tiempo comenzó con las mismas características con las que había finalizado la etapa inicial: amplio y abrumador dominio de los jugadores brasileños. Van Hattum se multiplicaba para evitar nuevas caídas de su valla. Pero su resistencia tuvo un límite.

A los 9m, el mediocampista **Roberto Falcao** superó a la defensa neocelandesa en una veloz entrada, y cuando el arquero trató de salir para achicar el ángulo del disparo, le colocó la pelota a un costado para dejar el marcador 3 a 0.

Pero Brasil no había dicho su última palabra. A los 24 Zico entró eludiendo rivales por el sector izquierdo, y desde la línea de fondo envió un centro sobre el área chica, que **Serginho** conectó para dar cifras definitivas al partido.

BRASIL 4

Waldir Peres; Leandro, Oscar (Edinho), Luizinho y Junior; Falcao, Cerezo y Sócrates; Zico, Serginho (Paulo Isidoro) y Eder. DT: Santana.

NUEVA ZELANDA 0

Van Hattum; Dods, Herbert, Elrick (Cole) y Boath; Summer, Cresswell (Turner) y McClure; Almond, Rufer y Woodin. DT: Adsheed.

Goles en el primer tiempo: 28 y 31 Zico (B).
Goles en el segundo tiempo: 9 Falcao y 24 Serginho (B).
Arbitro: Metovinovich (Yugoslavia)
Cancha: Estadio Benito Villamarín.

Para la posteridad: chilena espectacular de Zico y primer gol de Brasil frente a Nueva Zelanda. Después vinieron tres más. Brasil goleó y gustó. Sigue perfilándose como gran candidato. ¿Lo parará Argentina?

Van Hattum y sus compañeros sufren otra caída. Fueron cuatro los goles brasileños, pero pudieron ser más. Serginho, en el piso, más atrás, Sócrates, y Zico ya se disponen a festejar. ¡Y no se cansan!

UN RIVAL LAMENTABLE

● Menotti: La Culpa es de Ellos

TEXTOS DE ALDO JUNCAL. TELEFOTOS DE TOLENTINO ALEGRE REYES Y PABLO FORNELLS. (ENVIADOS ESPECIALES)

Y así, con el rostro desencajado aún por los nervios, dejó el salón **César Luis Menotti.**

● ¡QUE CARADURA!

ALICANTE, 24 (De nuestro enviado especial).— El técnico de El Salvador, Mauricio "Pipo" Rodríguez es un verdadero caradura y ello quedó demostrado en la conferencia de prensa posterior al partido de ayer, cuando quiso justificar a toda costa lo que resultaba injustificable: la alevosía con que procedieron sus jugadores en el campo de juego, golpeando con saña a los argentinos en cuanta ocasión se les presentó. Esta actitud de sus dirigidos, indudablemente, no fue ajena a las "instrucciones" que dio Rodríguez antes del match.

—Después de los diez goles que nos metió Hungría debimos tomar la decisión que no nos gusta: jugar más a la defensiva.

—¿Pero para qué, si estaban eliminados?

—Teníamos que especular porque el resultado es lo más importante, además, no somos el único equipo que ha jugado fuerte, yo he visto jugar muy duro en este Mundial.

—Pero fueron golpes alevosos...

—Es la evolución del fútbol...

—¿Evolución dice?

—Evolución negativa, digamos.

—Entonces, señor Rodríguez, querrá decir involución.

—Bueno, eso.

Como los periodistas de todo el mundo insistieron en criticar la forma en que jugó El Salvador, **Rodríguez** pareció perder un poco esa tranquilidad prefabricada que se impuso al encarar las preguntas que sabía que iban a ser ácidas.

—Lo que pasa es que nosotros estamos en desigualdad con los demás.

Me hacen a mí responsable del antifútbol, y otros equipos que he visto en este Mundial son extremadamente violentos. A mí nunca me gustó jugar de esa manera, pero nos vimos obligados...

—¿Por qué?

—Es que los jugadores argentinos insultaron a mis jugadores. Tuve que sacar a Osorto porque estaba muy nervioso por ello. Además nosotros nos vimos forzados a actuar así por la gran habilidad argentina. Pero también quiero destacar que nuestros rivales también nos toparon muy fuerte.

Todos los periodistas nos fuimos con una frustración. Teníamos ganas de tocarle la cara, quizás era de hierro.

Penal, Passarella, gol argentino. No podía ser otra cosa.

Cuando los salvadoreños no pudieron pegarle a Maradona, quedaron en ridículo.

Calderón se escapa. Al patear lo cometerán penal. El Salvador no quiso jugar.

UN PATITO REMOLON

ALICANTE, 24 (De nuestro enviado especial).— Fue largo y penoso el control antidoping para **Ubaldo Matildo Fillol,** que al no poder suministrar la orina necesaria para la muestra, debió consumir grandes cantidades de cerveza para finalmente cumplir con la reglamentación.

El arquero argentino había salido sorteado para someterse a los análisis tendientes a averiguar si existía la estimulación en jugadores elegidos por el azar. El retardo sufrido por el **"Pato"** se prolongó por espacio de **dos horas.**

Esto originó que los responsables del control antidoping comenzaran a ponerse nerviosos cuando las botellas de cerveza desfilaban por las manos del **"Pato".**

● LAMENTABLE

El Seleccionado argentino, por su condición de campeón del mundo, tiene destinado dos responsables para los menesteres de la prensa: **Washington Rivera,** que es el jefe, y **Carlos Mariani** que es adscripto al referido rubro.

Tanto uno como otro, últimamente están dejando bastante que desear en cuanto al cumplimiento de sus deberes. Cuando el periodismo argentino fue a reclamarles a los referidos funcionarios la ausencia del parte diario, en **Elche, Mariani,** con total desparpajo contestó: **"Y bueno, ¿qué quieren?... alguna vez podemos dejar de dar el parte diario".** Entonces solo cabe hacerse una pregunta: **¿A qué vinieron estos señores a España, a hacer turismo?**

La Ultima de la Primera Ronda Viene con Estos Encuentros

MADRID, 24 (EFE).— Mañana se cumplirá la última jornada de la ronda clasificatoria con los partidos que jugarán Alemania-Austria, por el grupo II en Gijón a partir de las 12.15; Inglaterra-Kuwait, por el grupo IV en Bilbao también a las 12.15 y España-Irlanda, por el grupo V en Valencia desde las 16.

● ALEMANIA-AUSTRIA

Aquí, en el grupo II, se puede producir la gran sorpresa si es que los alemanes no pueden vencer a los austriacos. El conjunto germano estaba precedido de los mejores antecedentes y era uno de los más firmes candidatos para llegar a las finales del Mundial. Su derrota ante Argelia los dejó en una posición muy comprometida y, si bien consiguieron recomponer su juego ante Chile, ahora tienen que ganar o ganar si pretenden seguir en el Mundial. Austria con solo empatar se clasifica pues posee 4 puntos mientras que sus rivales solo tienen 2 unidades. El partido, lógicamente se presenta muy parejo pues ambos conjuntos tienen hombres importantes y un estilo de juego veloz y potente.

● ESPAÑA-IRLANDA

Con el empate, los locales se clasifican. De todos modos aquí tampoco se puede descartar una sorpresa. Los irlandeses no son potencia futbolística pero su fútbol mecanizado y de fuerza física puede comprometer a la "furia española". Claro que éstos contarán a su favor con el aliento del público que se está haciendo valer hasta en los árbitros. España tiene 3 unidades y su rival 2.

● INGLATERRA-KUWAIT

Habrá que ver en acción nuevamente a los ingleses que ya se perfilan como uno de los principales candidatos para este Mundial. Mientras que a Kuwait le caben muy pocas posibilidades de triunfo pues su nivel es inferior al de su rival.

FILTROS MOTORCRAFT

CON CONFIABILIDAD DE REPUESTO

Un buen repuesto debe ser, antes que nada, confiable.
Por eso, si usted busca el máximo rendimiento, confíe en Motorcraft.
Porque tiene toda la garantía y respaldo de la confiabilidad Ford. Verdadera confiabilidad de repuesto.

Motorcraft Ford

Repuestos de calidad con garantía Ford, para Ford y otras marcas de vehículos.

LO QUE SE VIENE

ALICANTE, 24 (De nuestro enviado especial).— El presidente de AFA, Julio Grondona, confirmó que el plantel argentino partirá el lunes, en lugar del domingo como estaba previsto, rumbo a Barcelona. La decisión fue tomada teniendo en cuenta que Argentina recién jugará su primer partido del Grupo C el día martes 29.

Pero ya que entramos en el tema de los partidos del Grupo C, cabe destacar un detalle para que no haya confusiones: El **martes 29** en Barcelona a las 12.15 (estadio "Sarria") juegan **Argentina - Italia**; el segundo partido del Grupo se realizará el **viernes 2** de julio a las 12.15 en el mismo estadio entre **Brasil y el perdedor del primero.** En caso de que Argentina e Italia empaten, jugarán Brasil - Italia, pues había quedado establecido en el momento del sorteo que el clasificado segundo del Grupo 1 debía jugar el segundo partido en caso de empatar. El **lunes 5**, también a las 12.15 en el estadio Sarria, jugará **Brasil con el ganador del primer cotejo o con Argentina en caso de que ésta haya empatado con Italia.**

Tras su llegada a Barcelona, Argentina se hospedará en el mismo lugar en que lo hizo cuando disputó el partido inaugural, es decir en el Hotel Del Valles, ubicado a 40 kilómetros de la ciudad.

● ELEGIDOS DE MENOTTI

Cuando recién transcurrió la mitad del Campeonato Mundial y mientras las discusiones son muy encendidas, el técnico argentino César Luis Menotti ya se decidió sobre quienes son los tres mejores futbolistas. Según el "Flaco" eligió a **Maradona, Rummenigge y Junior.**

● CON POROTOS ES OTRA COSA

El médico de El Salvador Juan Caliz elogió las comidas españolas, pero señaló que los jugadores centroamericanos habían extrañado algo sin lo cual no pueden vivir: "los frijoles". Dijo el médico: **"Nuestros jugadores sintieron anímicamente su ausencia, en El Salvador es nuestro plato favorito".** Claro, les faltó el arma secreta. En una de ésas son como las espinacas para Popeye.

● QUEJAS DE LOS ARGENTINOS

Los jugadores argentinos coincidieron en censurar la violencia demostrada en el campo de juego por los salvadoreños.

BERTONI: "No jugamos bien, no lo hicimos como pretendíamos, pero hay que tener en cuenta que ellos salieron a destruir. Y a destruir en serio, sin asco. ¿El gol? Lo hice como en los viejos tiempos (y se sonrió con ganas. Cuando le preguntamos sobre Italia, el próximo rival, comentó:

"Hay que atacarlos por las puntas. Eso sí, no hay que descuidarse. Anduvieron mal pero en cualquier momento despiertan y te dan un susto".

CALDERON: "Resultó muy difícil porque ellos ensuciaron todo el partido. Con mi actuación estoy contento.

TROSSERO: "Sabía que no podíamos perder, los muchachos estaban seguros, pero inquietó mucho la forma de juego que utilizaron, tuvieron mala intención.

El Mundial en Secreto

La cotización de los jugadores peruanos, tras la catastrófica actuación que realizaron en el Mundial, está por los suelos. Los intermediarios, que días antes rondaban por la concentración del Pazo del Marinán, ahora se han hecho humo.

* * *

Siempre hay algo que llama al asombro por lo insólito o inaudido. Tal el caso de un artículo que publicó el diario "Jornal do Brasil", donde se señaló que tras una exhaustiva investigación llevada a cabo en Belo Horizonte, se estableció que los balones pateados por el puntero Elder alcanzan la fantástica velocidad de 174,500 kilómetros.

* * *

El presidente electo de Colombia, Belisario Betancourt confirmó que en los próximos días emprenderá viaje hacia España por motivos exclusivamente personales y privados. Oficiosamente trascendió que el presidente colombiano estará presente en las finales del Campeonato Mundial de Fútbol, por especial invitación efectuada por el rey Juan Carlos hace pocos días.

* * *

La derrota de la Argentina ante Bélgica y los resultados del Grupo de Galicia tienen en jaque a los organizadores. Así, mientras que Brasil, Argentina e Italia jugarán con todas las probabilidades en el Estadio de Sarria, de solo 40.400 espectadores, en el gigantesco Nou Camp, casi 100.000 verán a la Unión Soviética, Polonia y Bélgica, de las que solo esta última cuenta con una aceptable cantidad de seguidores.

* * *

Este mundial está registrando menos afluencia de espectadores que el de la Argentina, pero más que el de Alemania. En los 12 primeros cotejos acudieron 360.000 aficionados, en la Argentina más de 40.000 y en Alemania 350.000. Aquí el promedio es de 30.666 espectadores por encuentro.

"Que Paguen los Clubes"

ALICANTE, 24 (De nuestro enviado especial).— Esto ya se está pareciendo al cuento de la buena pipa: se sabe cómo y cuándo comenzó, pero se ignora en qué momento finalizará. El tema del pase de Diego Maradona sigue dando que hablar y motivando polémicas, controversias y, en muchos casos, también confusiones. Cada vez que se habla de Diego y de dinero, aparece nuevamente el disenso. Para que éste desaparezca y se convierta en consenso, fue que charlamos un rato con su apoderado, Jorge Czysterpiller.

Nuestra conversación tenía un fondo real. Queríamos averiguar de una vez por todas qué está pasando con el porcentaje que tienen que pagarle a la Asociación del Fútbol Argentino.

Para Czysterpiller éste no es tema de polémica, porque está perfectamente definido. Fue por ello que con absoluta seguridad nos respondió de inmediato, sin la menor vacilación, que **"ya está acordado, los que tienen que pagar son los clubes argentinos. Que no vengan ahora con más problemas. Que se pongan de acuerdo y paguen el dos y medio por ciento cada uno y listo...**

Maradona, mientras tanto, sigue comentando sobre el partido que le ganaron a Hungría: **"Me encanta como jugamos. Lo que me da bronca es que nos quedamos cortos. Teníamos que haber hecho más de cuatro goles".** Para Diego, **"Argentina tendría que haber ganado por media docena".**

La pelota, impulsada por Bertoni, moriría en la red. Clasificación para otra ronda

AL CAMPEON MAS DE LA CU

● Argentina se Clasificó Tras Der

ALICANTE, 24 (De nuestro enviado especial).— Aún suenan en nuestros oídos los ruidos de los golpes. Aún tenemos en la boca el sabor repugnante de lo que vimos, que salió a buscar El Salvador. ¿A frenar el fútbol con patadas? ¿Qué estaba defendiendo si ya estaba prácticamente en el avión? Estas preguntas que nos hicimos mientras bajabamos la escalera del Rico Pérez sirven para desechar un balance profundo de nuestra selección. No se jugó bien. Se pensaba en una goleada y fue un 2 a 0. Al primer gol llegábamos a través de un penal inexistente, pero aun equivocándose Argentina fue sideralmente superior a El Salvador. Este llegó una sola vez y con un disparo desde lejos de Díaz que atajó esforzadamente Fillol. Antes, durante y después de eso el equipo centroamericano fue a la caza del hombre en forma despiadada ante la pasividad del arbitro. Nuestra Selección cometió el pecado de entrar seguido en ese juego que proponía el rival. Y cuando logró sacar ventaja jugó pensando más en el futuro que en el presente. En lo que pasaría en Barcelona donde jugarán con Brasil e Italia.

Nos aprestamos a ver una Argentina desbordante. Y empezó como para ser así. A los cuatro minutos un disparo de Ardiles no pudo ser retenido por Mora y Kempes estrelló la pelota en el travesaño.

A partir de allí, El Salvador ajustó las marcas. Rodríguez se encargó de Maradona. Cualquier medio era el adecuado para frenarlo.

La idea era bien visible. Evitar la goleada de cualquier forma. La continuidad de las infracciones fue partiendo a la Selección que no encontraba el ritmo.

Ardiles trataba en vano de poner orden. Pero nuestra selección fue entrando en un terreno peligroso, el de transportar en demasía el balón facilitando el roce que proponía el fútbol destructivo de El Salvador.

Por allí y cuando nos impacientábamos porque temíamos que el reloj ahogara a Argentina, Olguín y Calderón combinaron y el delantero entró apareado con dos defensores. De repente fue perdiendo la vertical y cayó. El árbitro concedió el penal que generó miles de discusiones. Para nosotros, inexistente.

Los jugadores de El Salvador empujaron e insultaron al árbitro que solo atinó a sacarle la amarilla a Osorto. Y allí se le fue totalmente el partido. Los salvadoreños intuyeron que podrían hacer lo que querían con ese "colegiado" boliviano. Y entraron a meter puntapies alevosos o un codazo descalificador co-

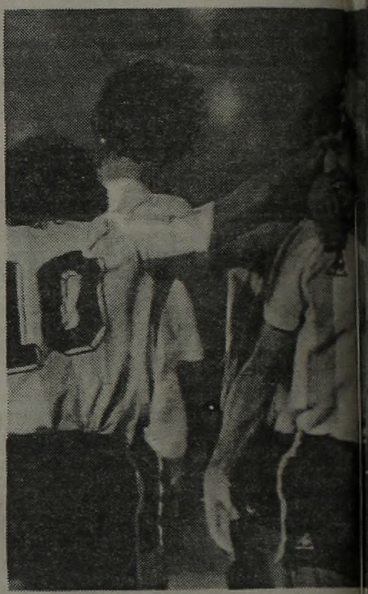

Las felicitaciones de Maradona y Kempes

OLGUIN: CUATRO P

ALICANTE, 24 (De nuestro enviado).— Cuatro fueron los puntos de sutura que a **Jorge Olguín** le valió el artero codazo aplicado por el marcador salvadoreño **Zapata**, cuando promediaba el primer tiempo. Por este motivo, el doctor **Oliva** debió apelar a un coagulante para frenar la hemorragia que se le había producido al defensor argentino sobre la mejilla derecha, que fue donde se estrelló el tremendo golpe, ante la pasividad del árbitro boliviano que parecía estar ciego a todas las agresiones que sobrevinieron después del penal, especialmente.

El doctor **Oliva**, ni bien llegó **Olguín** al vestuario, le anestesió la parte afectada para cerrar el profundo corte que presentaba en su rostro, que prácticamente estaba desfigurado por la herida y el parche ap pudiera seguir en el campo de

El jugador de **Independien "Cuando entré a la cancha codazo estaba un poco encegu cha y tiré algunos trancazos chachos me fueron calmando tiempo dejé la revancha para hizo El Savavador hoy, fue la ciar el partido sin una razón eliminados y no se jugaban na.**

Por su parte, **Osvaldo Ardile** las iras de los salvadoreños e

Mejorar los Arbitra

MADRID, 24 (AP).— Entre los aspectos negativos del XII Campeonato Mundial de Fútbol está el ya crónico problema de los errores de los árbitros, especialmente el de penales, que existieron pero no fueron cobrados o que no hubo pero fueron sancionados. Nadie quiere que se repitan en España las decisiones arbitrales como la de la final de 1966 en estadio londinense de Wembley. En esa ocasión una pelota que pegó en el travesaño y después en el piso fue validada por el suizo Dients como primer gol en el triunfo de Inglaterra sobre Alemania Occidental por 4 - 2 en tiempo adicional. Hasta hoy hay quienes insisten en que la pelota no cruzó la línea de gol. Aun cuando el juez de línea soviético de ese partido sostuvo lo contrario. Por todo esto, todo el mundo, pide que se mejoren los arbitrajes, porque de lo contrario, en cualquier momento puede haber un escándalo en grandes

En lo que va del actu to, se le otorgaron a E nales. Y ninguno de lo En el primero, ante Hon lió el empate y el otro yugoslavos, posibilitó transitorio. También, cotejo entre Brasil y la Un el juez no sancionó dos en favor de los rusos y posibilitó la victoria b que ése día, la histori otra, si el árbitro oto

Pero no solamente los árbitros, también lo laboran para nada y c nes adelantadas ine ejemplo, Camerún mar timo ante Perú, pero f todo esto, el soviétic suspendido, hasta que giado determine la san berá aplicar.

LE PEGARON CUENTA

TEXTOS DE ALDO JUNCAL. TELEFOTOS DE TOLENTINO ALEGRE REYES Y PABLO FORNELLS. (ENVIADOS ESPECIALES)

...rrotar a un Rival muy Belicoso

...o el de Zapata a Olguín, que le abrió la cara. Era evidente que el vocablo "severidad" no ...istía en el diccionario del árbitro.

Argentina se fue poniendo nerviosa, a pesar que Passarella pedía calma reiteradamente. Entonces la mente se obnubiló y el ...uipo terminó confundiéndose.

Si bien El Salvador no inquietaba en contraataque, cualquier escapada de González ...adría traer la noche negra a nuestra Selección. Se debía lograr una mayor ventaja para alcanzar la tranquilidad necesaria. Y llegó a través de un golazo de Bertoni. Una jugada individual de Daniel, que se fue de derecha a izquierda y metió un zapatazo de zurda que se introdujo junto al palo derecho pese al esfuerzo del arquero Mora.

Pensamos por segunda vez en vano, que El Salvador se animaría a salir. Pero fue un equipo despreciable que en lugar de querer despedirse con la honestidad de aquella noche contra Hungría, prefirió esta imagen desagradable.

Aquella vez el público los ovacionó a pesar de los diez goles. Esta vez el público les silbó. Pretendieron la estrechez de un resultado a una actuación meritoria. Y lo hicieron apelando a recursos que están fuera de todo reglamento. Argentina no jugó bien, pero en su descargo vaya este concepto: preferimos que haya terminado entero.

Ahora ya la mente de todos está puesta en los compromisos que se avecinan. Primero será el choque con Italia y luego con Brasil. Habrá que ganar ante los europeos, porque eso nos da la enorme ventaja de que el choque entre ellos se produzca mientras nosotros descansamos y, además, Italia saldría a "jugarse la vida" ante Brasil, en un partido muy duro.

...na y ...pción para Daniel Bertoni, después del gol.

ARGENTINA 2

Fillol; Olguín, Galván, Passarella, Tarantini; Ardiles, Gallego, Kempes; Bertoni (ST: 22m. Ramón Díaz), Maradona y CAlderón (ST: 33m. Santamaría). DT: Menotti.

EL SALVADOR 0

Mora; Osorto, Jovel, Rodríguez, Recinos; Rugamas, Ventura (ST: 31m. Alfaro), Huezo; Zapata, González y Rivas. DT: Rodríguez.

Gol en el primer tiempo: 22m. Passarella (A), de penal.

Gol en el segundo tiempo: 8 m. Bertoni (A).

Arbitro: Barranco (Bolivia), mal.

Estadio: Rico Pérez.

Pese a la oposición de Rodríguez, el genio Diego Maradona remata sin dirección.

Los salvadoreños pegaron todo el partido. Aquí, el que sufre los golpes es Maradona.

...PUNTOS DE SUTURA

...chacado para que el marcador ...ego, hasta el final.

...iendo declaró muy dolorido: **"Fue un planchazo que recibí sobre el final, pero estoy seguro que no me impedirá jugar ante Italia. Con hielo y antiinflamatorios, el doctor ya me dijo que estaré cero kilómetro".**

...chas después de haber sufrido el ...cedido por cobrarme la revan...azos, pero después los mu... sus gritos y en el entre... para oportunidad. Lo que ...entable. Salieron a ensu... gica. Si total ya estaban ...

...Ardiles también había sufrido ...tobillo derecho nos dijo:

● **¿AMERICA-EUROPA?**

ALICANTE, 24 (De nuestro enviado especial).— Se encuentra en esta ciudad el editor norteamericano Sveer White, que también se dedica a cumplir funciones de empresario dentro del fútbol. Según lo que pudimos saber, el promotor estadounidense está gestionando con mucho ahínco, un partido entre **América** y **Europa**, que será a beneficio de **UNICEF.**

...rbitraies

...andes ...oporciones, ...el ac... campeona... ...ña dos pe... ...n a la ...o de ...los existió. ...te Honduras, le va... ...el otro ...rente a los ...tibuló ...el empate ...bién ...ante el co... ...y la Unión Soviética, ...ó dos ...os penales ...sos ...bido a ello, ...de ...ña ...lleña. Por... ...historia ...abiese sido ...otros penales. ...equivocan ...bién ...oseas no co... ...da y con posicio... ...inexistentes. Por ...in ...maron gol legí... ...pero ...nulado. A ...ético ...cupor, fue ...a que ...erpo cole... ...la ...sanque se de...

¡Flor de Invitación!

MADRID, 24 (AFP).— **"Invito a los miembros de la Federación Internacional del Fútbol Asociado a irse a la m...".** Con esta escandalosa y tajante respuesta, recibió el **jeque Fadj Al Yaber Al Sabah** la sanción que le aplicara el máximo organismo del fútbol mundial, como consecuencia de los incidentes suscitados el último lunes, en oportunidad del partido que libraron **Francia y Kuwait.**

Como se recordará, el jerarca kuwaití, cuando **Francia** terminaba de convertir un gol, ingresó al campo intempestivamente para encarar al árbitro soviético Miroslav Stupar y cuestionarle la legitimidad del tanto concretado. Luego de la confusión que rodeó la escena y de mantener el partido suspendido por largos minutos, el juez del encuentro reinició las acciones anulándole el gol al equipo galo.

Este sorprendente acontecimiento no solo ocupó todas las páginas deportivas del mundo, sino que hizo que el **Tribunal de Disciplina de la FIFA** se reuniera con la premura del caso, para castigar tanto al árbitro soviético como al amenazante jeque.

Entre otros conceptos, el hermano del emir de **Kuwait** enfatizó con todo el enojo que había despertado en él la reciente sanción de la **FIFA: "Los señores de esa mafia, pueden irse a la m... Y lo seguiré repitiendo hasta el cansancio. A mi no me van a asustar, ni a callar así nomás, como suelen hacer con suspensiones injustificadas.**

No obstante lo consignado, el Secretario General de la FIFA, Josef Blatter, anunció hoy en Madrid que la Federación kuwaití, en un telex firmado por el propio Jeque Fahd, lamentó lo ocurrido, acató la decisión del Tribunal de Disciplina y reiteró su sumisión a la FIFA.

Goles que Valen Oro

LA CORUÑA, 24 (AFP). — Bastante caros le salieron a este municipio los goles que se convirtieron en los partidos mund'alistas que se disputaron en esta ciudad. De acuerdo con los estudios realizados, La Coruña debió pagar un millón de dólares por cada tanto que se marcó en el estadio Riarzor.

En efecto, los coruñenses no se han mostrado muy felices que digamos, en cuanto a la zona que les tocó recibir. Porque los seleccionados de Polonia, Perú y Camerún salieron a jugar con esquemas conservadores que entristecieron los espectáculos.

En dicho estadio se disputaron tres encuentros, que fueron Polonia 0 - Camerún 0, Perú 0 - Camerún 0 y el que sobre el final rompió con el aburrimiento fue Polonia 5 - Perú 1. En este último encuentro hubo seis goles que trataron de conformar a los coruñenses que habían desembolsado 6 millones de dólares para remodelar y embellecer al escenario.

En vista de esta circunstancia, no resultó extraño comenzar a leer en diarios locales, como también escuchar en emisoras radiales, que no valió la pena haberse esmerado tanto para recibir un Mundial tan pobre.

LAS POSICIONES

GRUPO I

EQUIPOS	J.	G.	E.	P.	Gf.	Gc.	Pts.
POLONIA	3	1	2	0	5	1	4
ITALIA	3	0	3	0	2	2	3
CAMERUN	3	0	3	0	1	1	3
PERU	3	0	2	1	2	6	2

GRUPO III

EQUIPOS	J.	G.	E.	P.	Gf.	Gc.	Pts.
BELGICA	3	2	1	0	3	1	5
ARGENTINA	3	2	0	1	6	2	4
HUNGRIA	3	1	1	1	12	6	3
EL SALVADOR	3	0	0	3	1	13	0

GRUPO VI

EQUIPOS	J.	G.	E.	P.	Gf.	Gc.	Pts.
BRASIL	3	3	0	0	10	2	6
UNION SOVIETICA	3	1	1	1	6	4	3
ESCOCIA	3	1	1	1	8	8	3
N. ZELANDIA	3	0	0	3	2	12	0

LOS GOLEADORES

Karl-Heinz Rummenigge, Alemania Occidental, 4 goles; Zico, Brasil, 3; Laszo Kiss, Hungría, 3; Laszlo Fazekas, Hungría, 2; Tibor Nyilasi, Hungría, 2; Gabor Poloskei, Hungría, 2; Diego Armando Maradona, Argentina, 2; Daniel Bertoni, Argentina, 2; John Wark, Escocia, 2; Bryan Robson, Inglaterra, 2; Walter Schachner, Austria, 2; Eder, Brasil, 2; Falcao, Brasil, 2; Osvaldo Ardiles, Argentina, 1; Daniel Passarella, Argentina, 1; Socrates, Brasil, 1; Oscar, Brasil, 1; Serginho, Brasil, 1; Rubén Toribio Díaz, Perú, 1; Guillermo la Rosa, Perú, 1; Luis Baltasar Ramírez Zapata, El Salvador, 1; Héctor Zelaya, Honduras, 1; Eduardo Laing, Honduras, 1; Gustavo Moscoso, Chile, 1; Erwin Vandenbergh, Bélgica, 1; Ludo Coeck, Bélgica, 1; Alexandre Czerniatynski, Bélgica, 1; Ramaz Shengelia, Unión Soviética, 1; Alexander Chivadze, Unión Soviética, 1; Andrei Bal, Unión Soviética, 1

EL GRITO DE ARGELIA FUE:

LOS AFRICANOS ESTAN LOCOS DE LA ALEGRIA

OVIEDO, 24 (Especial).— Un vestuario desbordante de alegría era el de Argelia una vez finalizado el partido en el que obtuvieron un importante y categórico triunfo ante Chile.

Assad, uno de los goleadores manifestó que "Chile fue mucho más fácil de lo que creíamos, ellos con sus ingenuidades facilitaron nuestros planes, además me pareció que no estaban muy bien preparados físicamente, ustedes habrán visto que cada vez que había que correr una pelota les ganábamos con facilidad".

El volante Dahleb sostuvo que "nosotros vinimos a España a hacer nuestra experiencia, estábamos seguros que con un buen papel cumplíamos teniendo en cuenta la evolución de nuestro fútbol en el concierto mundial, pero claro, el triunfo ante Alemania fue fundamental porque ganarle a los candidatos por excelencia nos hizo ver que estábamos para aspirar a lo mejor. Contra Austria tal vez nos confiamos demasiado, pero tras ese partido el director técnico trabajó para que repitiéramos una buena actuación. Sin duda que la hicimos".

Por su parte, el marcador Guendouz se refirió a las aspiraciones del equipo: "Esperemos que mañana tengamos un resultado favorable, nuestra experiencia nos dice que Austria bien puede hacerle un gran partido a los alemanes. Yo creo que hicimos lo suficiente como para merecer ir a la semifinal, si nos toca ir vamos a hacer lo posible por seguir con un buen papel".

Asimismo el técnico Khalef remarcó que "más allá de los resultados finales, este mundial cambia las relaciones entre los poderosos y los débiles del fútbol. De aquí en más los países que aparentemente no tienen un gran potencial futbolístico aprendieron que con el trabajo y el orden es mucho lo que se puede hacer".

Ganó Jugando Bien y Eliminó a los Trasandinos; Ahora, Espera

OVIEDO, 24 (Especial).— Argelia batió a Chile por 3-2 en un cotejo correspondiente al grupo 2 del Mundial y mantiene aún sus esperanzas de pasar a la segunda rueda del torneo.

Eliminado Chile del mismo, los argelinos tienen que esperar el resultado del partido de mañana entre Alemania Occidental y Austria para ver si clasifican.

Sacó Argelia por intermedio de Bensaoula y de inmediato atacó y estuvo a punto de marcar a los 58 segundos, aprovechando una falla de la defensa chilena, pero el remate de ese mismo jugador argelino salió desviado.

Si Argelia ganaba a Chile podría aspirar a una plaza para la segunda fase. Conscientes de ello, los argelinos salieron en pos de la victoria, **y a los siete minutos lograron tomar la ventaja mediante anotación de Assad, aprovechando otro fallo de la defensa andina, que se quedó estática ante el pase que, dentro del área, hizo Bensaoulda.**

El segundo gol argelino llegó a los 31 minutos, cuando dentro del área, Assad superó la marca de Figueroa y el balón llegó a Madjer para que habilitara de nuevo a Assad y disparara al arco, donde aparentemente un defensor chileno desvió el balón para que se introdujera en el arco.

Bensaoula amplió la cuenta a tres para Argelia a los 34 minutos, disparando potentemente dentro del área y superando a Osben.

Con ventaja argelina de 3-0 concluyó el primer tiempo.

● **SEGUNDO TIEMPO**

Al comenzar el segundo período Argelia volvió al ataque pero ya el partido había caído en calidad e intensidad, permitiendo que los chilenos aparecieran como mejorados en relación a la pobre demostración de juego que brindaron

Cuando se cumplían 14 minutos del complemento en Chile ingresó Letelier por Caszely, un jugador precedido de gran renombre en su país pero que aquí no tuvo ninguna acutación destacada y **un minuto más tarde Yanez ingresó al área penal de Argelia donde Mansouri le comete falta. El penal lo ejecutó Neira y disminuyó la diferencia para los chilenos.**

Y a los 23 minutos ese mejor juego chileno dio sus frutos cuando Letelier, en jugada personal de calidad, eludió a Larbes y al arquero Cerbah para lograr el segungo gol de su conjunto.

Un ataque veloz de Argelia, por acción de Merzekane, quien desde su zona defensiva penetró a la chilena por el flanco derecho, obligó a Figueroa a ceder un nuevo tiro de esquina.

Los argelinos, que se habían "adormilado", parecieron entender el peligro de la reacción chilena, y entonces procuraron irse al ataque, aunque los suramericanos supieron plantarse bien en su zona y, además, con el acicate de los dos goles, y la posibilidad del empate, no renunciaron a buscarlo.

A nueve minutos del final, Osben salvó el cuarto gol en contra de Chile, cuando se lanzó y desvió un balón disparado por Bensaoula, y nuevamente contuvo otro remate de Dahleb.

A los 89 minutos, un disparo de Assad pegó en el poste derecho del arco chileno, salvándose los sudamericanos de otro gol.

El partido terminó favorable a Argelia 3-2.

ARGELIA	**3**
CHILE	**2**

ARGELIA: Cerbah; Merzekane, Larbes, Kourichi y Guendoz; Fergani, Mensouri y Barbou, Bensaula, Assad y Madjer. DT: Jaleff.

CHILE: Obsen; Galindo, Valenzuela, Figueroa y Bigorra; Dubo, Bonvallet y Neira; Yañez, Caszely (ST Letelier) y Moscoso. DT: Santibañez.

Goles en el primer tiempo: 7m. y 32m. Assad (A), 35m. Bensaula (A).

Goles en el segundo tiempo: 15m. Neira (CH) 26m. Letelier (Ch).

Arbitro: Rómulo Méndez (Guatemala).

Cancha: Carlos Tartiere (Oviedo).

Se salva Chile ante un remate de Assad; pelota al corner.

El "7" los volvió locos. Argelia espera y Chile se va.

Bearzot Elogió a sus Rivales

PONTEVEDRA, 24 (ANSA)—. Enzo Bearzot, director técnico del Seleccionado Italiano, elogió hoy a Brasil y a la Argentina, los dos rivales que el equipo "azzurro" enfrentará en el Grupo "C" en la segunda fase del torneo mundial.

Poco antes de partir hacia Barcelona, Bearzot dijo: "ya en el Mundialito del Uruguay, Brasil demostró que hizo un salto de calidad, perdiendo la final con el Uruguay por razones contingentes. Argentina disputó en este Mundial un primer partido malo y un segundo brillante".

● **MARADONA**

"Argentina está directamente relacionada al rendimiento de Diego Maradona y de Kempes, pero es un gran equipo ya que se da el lujo de dejar a Ramón Díaz en el banco de los suplentes".

Bearzot dijo que no preferría afrontar primero a uno u otro equipo. "En el segundo turno no encontrarán ni Argentina ni Brasil a una Italia conservadora y renunciataria".

El Mundial de los más Chiquitos

BARCELONA, 24 (DPA).— El sábado próximo y bajo la presidencia del presidente de la Generalitat de Cataluña, Jordi Pujol, así como de los de la FIFA, Joao Havelange y del comité olímpico internacional, Juan Antonio Samaranch, dará comienzo en Barcelona "el Mundialet", una especie de minicampeonato del mundo de fútbol para jugadores juveniles de 14 y 15 años y en el que participarán un total de 64 equipos.

Estarán presentes en el Mundialet 16 equipos extranjeros, entre ellos el Tauichi de Bolivia, Los Pumas de la universidad autónoma de México, el Sao Paulo de Brasil y el Olimpia de Asunción. Otros 16 equipos representarán a cada uno de los clubes en cuyos estadios se está disputando la copa del mundo de fútbol. Los 32 restantes serán selecciones de las comarcas catalanas

A fin de que todas las comarcas puedan presenciar encuentros del Mundialet, se ha dividido a los 64. equipos en 16 grupos de 4 cada uno que jugarán entre sí por medio de liguilla. Estos 16 grupos estarán repartidos a lo largo y ancho de la geografía catalana.

La iniciativa de celebrar este Mundialet ha partido de la Generalitat, el gobierno autónomo de Cataluña, y cuenta con el patrocinio de la empresa "Ebro" que costeará el presupuesto de la misma además de poner a disposición de los equipos participantes una flotilla de 150 autobuses para su traslado.

¡BESTIAS! HINCHAS INGLESES, TOTALMENTE BORRACHOS, APUÑALARON A SEIS PERSONAS EN UN BAR DE ESPAÑA

SAN SEBASTIAN, 24 (DPA y EFE).— Un escándalo de proporciones estalló esta madrugada en un bar de la localidad de Zarauz, a pocos kilómetros de aquí, cuando aproximadamente quince simpatizantes ingleses ingresaron al local y provocaron grandes disturbios, que tuvieron un saldo de seis heridos de consideración, la mayoría de ellos por armas blancas.

● **ALCOHOLIZADOS**

El grupo de hinchas ingleses que llegaron a España para acompañar al seleccionado de ese país en su participación en la XII Copa del Mundo, se encontraban totalmente alcoholizados, y tras permanecer en el bar durante una hora —lapso en el que, según las primeras informaciones, bebieron abundantes cantidades de cerveza y whisky— comenzaron a provocar a los parroquianos, insultándolos, amenazándolos con navajas, y arrojándoles botellas y destrozando todo.

Luego de fracasar todo intento de serenar a los revoltosos, éstos, alejados de toda realidad como consecuencia de los efectos del alcohol, empezaron a destrozar sillas y mesas, con lo que la pelea se generalizó, al tiempo que cinco de ellos, armados con filosas navajas, atacaban a varios lugareños.

Con la intervención policial, y luego de veinte minutos de intensa lucha, los ingleses fueron reducidos y los heridos trasladados rápidamente hasta el centro asistencial municipal, en donde se informó que por lo menos dos de ellos se encontraban en estado delicado.

CUANDO PA' CHILE SE VAN

Assad convierte el segundo gol de Argelia, que le ganó a Chile y aún está en carrera.

LA PRIMERA TARJETA ROJA PARA VIZEK

VALLADOLID, 24 (Especial).— El centrodelantero Vizek fue el primer expulsado del Campeonato del Mundo de Fútbol. El jugador checoslovaco le cometió un tremendo foul a Platini unos metros más allá de la línea central cuando transcurrían 43 minutos del segundo tiempo y Checoslovaquia trataba de desequilibrar el empate en un gol ante Francia para seguir con aspiraciones de ir a las semifinales.

Tras la falta del atacante el árbitro italiano Paolo Casarin no dudó en sacar la tarjeta roja. En el transcurso del segundo tiempo los jugadores checoslovacos habían incurrido con frecuencia en el juego brusco como producto de la impotencia que se había adueñado del equipo cuando les costaba llegar al arco rival con claridad.

En diversos partidos de la primera fase del Mundial la violencia imperó en las canchas pero los árbitros se remitieron a sacar la tarjeta amarilla que parecía convertirse en la máxima amonestación para quienes cometieran faltas graves, incluso los jueces fueron objeto de agresiones que seguramente en otra situación hubieran significado tarjetas rojas. Pero fue el italiano Casarin quien inscribió primero su nombre como "verdugo" y Vizek el primer jugador que se va a los vestuarios antes de los 90 minutos.

● **"NO HAY QUEJAS"**

"Hasta ahora no he recibido ningún reclamo sobre los árbitros, ni siquiera de parte de la Unión Soviética que había anunciado una protesta luego del partido con Brasil", dijo el presidente de la FIFA, el brasileño Joao Havelange.

Havelange recordó que "la FIFA tiene una comisión que designó en marzo a los 41 árbitros del Mundial, de los cuales 17 pertenecen a países neutrales y ninguno protestó cuando fue anunciado el elenco".

"Por otra parte —dijo Havelange— a cada encuentro asiste un observador

CAMERUN, CONFORME

VIGO, 24 (ANSA).— Para Camerún, los tres empates obtenidos en el Mundial tienen el sabor de una victoria en la final. El técnico francés Jean Vincent se siente muy feliz por el comportamiento del equipo y no entra en el mérito de la clasificación italiana.

"Honestamente Italia merecía algo más que el empate porque creó un número mayor de ocasiones de gol", dijo: **"No tenemos grandes recriminaciones que hacer. Hemos logrado tres óptimos resultados para nuestro fútbol y un éxito de destacadas dimensiones. La clasificación nos la jugamos en el segundo tiempo contra Polonia, cuando echamos al viento la ocasión de vencer".**

"Los italianos —prosigue el director técnico camerunense— son más fuertes que nosotros y jugaron con gran realismo, como es su costumbre. Si no atacamos más es porque no pudimos. Nuestro mejor atacante, Milla, tenía siempre encima dos o tres defensores".

Como pronóstico, Vincent dijo que Italia puede obtener buenos resultados en el segundo tiempo, "aunque Brasil y Argentina son equipos muy competitivos".

● **ANTI DOPING**

MADRID, 24 (ANSA).— Desilusión para los rumores peruanos de que algunos de los controles de los jugadores polacos, después del encuentro entre ambas nacionales, había dado resultados positivos: La comisión de control de la "FIFA" anunció que todos los análisis han resultado negativos.

Las versiones habían alentado la esperanza de que Perú pasará al segundo turno por la descalificación de Polonia.

Los jugadores polacos controlados después del 5-1 en que terminó el encuentro fueron Janas y Wojicki y los peruanos Quiroga y Salguero.

Descartadas todas las posibilidades específicamente deportivas, el Perú manejó la esperanza de que el laboratorio de antidoping hiciera el "milagro". Pero no hubo novedad y se quedarán en su casa.

HAVELANGE, PROPONE

VALLADOLID (España), 24 (EFE)—. El presidente de la "FIFA", Joao Havelange, propuso al comité organizador de la XII Copa del Mundo y al "RCOE", cambiar al estadio "Sarria" como sede de la segunda fase por el "Nou Camp", de Barcelona, para que en este monumental coliseo jueguen los equipos poderosos.

La propuesta de Havelange, que se encuentra en estudio, según informó el dirigente de la "FIFA" durante una conferencia de prensa, busca permitir que un mayor número de aficionados puedan presenciar los encuentros de Argentina, Brasil e Italia, que están programados para jugar en el estadio de "Sarria".

Havelange finalizó hoy en Valladolid su ronda de visitas a cada una de las sedes del Mundial-82.

Sobre la sanción impuesta por el comité disciplinario a Kuwait, Havelange "se fue por la tangente" al afirmar que "la FIFA advirtió a los kuwaities y aplicó la sanción reglamentaria de 25.000 francos suizos, además de mantener el resultado de 4-1.

"Pienso que nadie puede sentirse discriminado, ya que las comisiones de la "FIFA" son estatutarias y sus miembros son de todos los continentes", explicó el presidente

Respecto a los arbitrajes indicó que "La FIFA tiene una comisión de árbitros que designó en marzo los 41 jueces para este mundial, 17 de los cuales son neutrales. Todos estuvieron de acuerdo cuando se designaron y nadie protestó al saber qué árbitros dirigirían cada uno de los partidos".

Havelange dijo que no ha recibido, hasta ahora, ninguna queja sobre los árbitros que han actuado, ni siquiera por parte de la federación soviética.

Havelange justificó la posibilidad de cambio de sede en Barcelona, "porque los jugadores son profesionales. Además, selecciones como estas tres arrastran mayor número de seguidores, y sería más fácil satisfacerlos en el "Nou Camp", que tiene mayor aforo".

Francia, Casi en la Otra

EMPATO CON LOS CHECOS Y DEPENDE DE LOS PIRATAS

VALLADOLID, 24 (Especial).— Francia y Checoslovaquia igualaron en un gol en cotejo válido por el grupo cuatro. La igualdad significó la eliminación de Checoslovaquia mientras que los franceses quedaron con excelentes posibilidades ya que Kuwait tendría que derrotar a Inglaterra para arrebatarles la plaza.

Francia pareció tener más profundidad y a los 10' Lacombe tuvo la primera oportunidad de gol para Francia. Avanzó el libero Tresor, eludió a tres marcadores y dio a Lacombe quien entró por el sector izquierdo y remató apenas desviado.

Varias cargas llevó Francia por intermedio de Giresse, Six y Platini, pero sin otras consecuencias.

Las acciones se hicieron equilibradas con sucesión de ataques hacia uno y otro arco.

A los 32' Platini llevó una carga profunda y cuando le salió el arquero Stromsik pateó pero afuera.

La mejor oportunidad para Checoslovaquia se registró a los 40' cuando se hizo efectivo un corner desde la punta izquierda. En el área chica peinó Bicovsky y la pelota dio contra el pecho de Ettori, quien en segunda instancia logró contener.

El primer tiempo finalizó 0-0.

Checoslovaquia hizo un cambio al comienzo del segundo tiempo: Masny ingresó por Kriz.

Francia, con más claridad, logró abrir el marcador por intermedio de Six. Por momentos los "checos" se perdían en la cancha y lograron el empate de penal. Con este resultado Francia queda en condiciones de clasificar si es que no se produce una imprevisible goleada de Kuwait.

FRANCIA	**1**
CHECOSLOVAQUIA	**1**

FRANCIA: Ettori; Amoros, Tresor, Janvion y Bossi; Giresse, Platini y Genghini; Soler (43m ST Girard), Lacombe (23m ST Couriol) y Six. DT: Hidalgo.

CHECOSLOVAQUIA: Stromsik; Barmos, Fiala, Vojacek y Stambachek; Radimec, Bicovsky y Kriz (30m PT Masny); Nehoda, Vizek y Janecka (30m ST Panenka). DT: Venglos.

Goles en el segundo tiempo: 21m Six (F); 40m Panenka (Ch) de penal.

Jugador expulsado: 44m (ST) Vizel (Ch) por juego brusco.

Arbitro: Casarin (Italia).

Estadio: José Zorrila.

Platini quiere la pelota. Pero Stambacher se la lleva.

HONDURAS QUIERE CRECER

Enfrenta a Yugoslavia y Tiene Chance de Seguir

ZARAGOZA, 24 (Especial).— Honduras y Yugoslavia juegan todas sus cartas en su última presentación en el grupo cinco. Las posibilidades son mayores para el equipo centroamericano ya que, de ganar, accederá a las semifinales y en caso de empate esperará el último partido de la zona entre el anfitrión España e Irlanda. Yugoslavia, en cambio, solo tiene ante sí la alternativa de ganar para aguardar lo que pueda suceder en el cotejo de mañana.

Honduras, en dos partidos donde logró dos empates, dos goles y dos puntos, ya consiguió los mejores resultados que todos los precedentes equipos de la CONCACAF. El representativo organizó cuidadosamente su participación en este torneo y los resultados se han notado en las primeras presentaciones.

El equipo se apoya en una excelente organización, un "pentagrama" entrenador - médico - sicólogo - preparador físico y masajista que trabajan sincronizados.

Honduras recurre a la psicología pero con un criterio simple. El especialista maneja dos teorías, la primera según la cual todo el grupo es superior a la suma de sus unidades y la segunda que consiste en "forjar una mentalidad de vencedor" reforzando el factor positivo de la dualidad "ganador - perdedor" que existe en cada individuo, dicha en otras palabras, la historia del pesimista y el optimista.

Por lo que se ha visto en sus dos presentaciones, el entrenador supo hacer de este equipo una acertada síntesis del estilo sudamericano, para el cual sus jugadores no tienen la fineza técnica y del anglosajón, para el cual tampoco poseen la fuerza física, pero sin embargo el resultado final es positivo.

El conjunto hondureño se ha ganado además la simpatía de los zaragonzanos que lo han apoyado en su cotejo contra Irlanda a pesar del punto que les restó a los anfitriones en el debut.

Yugoslavia no ha conseguido hasta ahora resultados acordes con el potencial futbolístico que se ha visto en su equipo. Adelante este equipo cuenta con hombres hábiles y de desborde, jugadores que como Surjac y Susic tienen recursos y apoyados por el trabajo de Slivo saben que hacer desde trescuartos de cancha hacia adelante.

En los momentos previos a este partido se pudo confirmar en el campamento yugoslavo que todo está dispuesto para salir al ataque sin reservar fuerzas. En los entrenamientos se ha trabajado poniendo el acento en la necesidad de romper el cerco defensivo de Honduras y alimentar así en forma permanente a los goleadores.

Todo esto ha resaltado el interés por este cotejo y en La Romaneda una buena cantidad de público se ha acercado para tratar de despejar la incógnita.

Honduras, como siempre, se basa en un trabajo defensivo que sus hombres cumplen al pie de la letra, transformándose en verdaderos perros de presa y manteniendo su orden por más que el rival apriete con todos sus hombres sobre el área. En el mediocampo, el andar sereno y eficaz de Gilberto suele desequilibrar y aportar desde allí su cuota de peligro.

En los vestuarios, la única preocupación del técnico hondureño se refería al resto físico de sus hombres, teniendo en cuenta que han hecho un gran desgaste y una merma en este sentido podría complicar sus planes. Yugoslavia sabe esto y espera moverse a un gran ritmo para sacar ventajas por ese lado.

El público español saludó con una gran ovación el ingreso del conjunto de Honduras. Un grupo no muy numeroso de simpatizantes yugoslavos agitaron sus banderas.

En las primeras jugadas Yugoslavia tomó la iniciativa. Una buena proyección de Gudelj no fue conectada por Susic por muy poco. El partido se inició con ritmo.

En sus intentos ofensivos Yugoslavia arrimó más peligros cuando desde la mitad del campo se buscaba la apertura hacia las puntas. Un par de llegadas en estos primeros minutos tuvieron esa característica y los centros pasados exigieron a la defensa hondureña que se complicó.

Al cierre de esta edición, el resultado era el siguiente:

HONDURAS	YUGOSLAVIA
0	0

LOS EQUIPOS

HONDURAS: Arzu; Gutiérrez, Villegas, Cotly y Bulnes; Buezo, Gilberto y Madariaga; Betancourt, Morales y Figueroa. **DT:** J. Ferrera.

YUGOSLAVIA: Pantelic, Krmpotic, Jovovic, Zajec y Stojkovic; Gudelj, Surjac y Vujovo; Petrovic, Susic y Vujovic. **DT:** M. Mamic.

Arbitro: Gastón Castro (Chile). **Cancha:** La Romaneda (Zaragoza).

Emotivo Gesto de Quini Para con un Pequeño muy Enfermo

VALENCIA, (España), 24 (EFE).— El delantero centro del Fútbol Club Barcelona y de la selección española, Enrique Castro "Quini" tuvo hoy un emotivo gesto al acudir al sanatorio de "La Fe", de Valencia, para entregar a un niño gravemente enfermo un balón con su firma y unos obsequios.

El niño, que se llama Francisco Saez y tiene 14 años, es un ferviente admirador del jugador.

Todo surgió, porque un redactor gráfico de la agencia "EFE" conoció el caso, pues fue tratado por el mismo doctor que atiende a Francisco.

Dicho redactor gráfico le llevó al muchacho el martes una foto dedicada de "Quini" y le prometió que el propio jugador iría a visitarlo.

Hoy el enviado especial de "EFE" solicitó el oportuno permiso al seleccionador José Emilio Santamaría para que "Quini" pudiese abandonar la concentración y acudir a ver a Francisco.

● VOLVIO PERU

MADRID, 24 (DYN).— La selección peruana de fútbol regresó a su país luego de haber sido eliminada en la primera ronda del campeonato mundial de fútbol, pero sin que sus integrantes reconocieran públicamente las causas que les llevaron a ese fracaso.

Las frases comunes de "jugamos mal" y "nos tocó una zona muy difícil" fueron las que más se oyeron de boca de los jugadores cuando hicieron declaraciones en el aeropuerto local poco antes de partir hacia Lima.

El mediocampista José Velázquez negó en la oportunidad que a los peruanos les hubiera faltado "garra" en sus presentaciones y, al ser preguntado qué habían sentido al ser eliminados 5-1 por Polonia dijo que "el mundo no se va a acabar porque se perdió un partido. No nos vamos a morir por eso".

Teófilo Cubillas, la estrella del equipo peruano que, con éste, cumplió su tercer mundial con la camiseta del Perú, dio una excusa por la eliminación diciendo que "nos tocó un grupo muy difícil en el que hasta Camerún fue un gran rival".

Por su parte Elba de Padua Lima "Tim", técnico del equipo, señaló cáusticamente que "Perú jugó muy mal" durante toda su participación en el certamen y que la delantera no funcionó

Cuando se le pidieron nombres de quiénes fracasaron se negó argumentando que no valía la pena ya que "nada se gana con dar nombres".

IRLANDA BEBE

MADRID, 24 (ANSA).— La selección de Irlanda del Norte no parece dar mayor importancia a su próximo partido, frente a España mañana, pese a tener opción para clasificarse en la segunda fase del Mundial, según informa hoy "ABC".

Los irlandeses siguen trasnochando y bebiendo abundantes cervezas", da cuenta el 'enviado especial' del citado diario en Valencia, así como de **"salidas nocturnas"** de algunos jugadores irlandeses que **"han llegado ya las mujeres de más de uno"** y llega a la conclusión de que **"Irlanda del Norte sigue dándonos la impresión de que ya no se toma muy en serio el encuentro ante España".**

● GREENWOOD DELIRA

BILBAO, 24 (ANSA).— El seleccionador inglés, Ron Greenwood, espera dejar a Inglaterra "campeona del mundo y después retirarme del cargo".

Greenwood también manifestó hoy a los periodistas estar "muy satisfecho de no tener que enfrentarnos a Brasil y Argentina, de como nos han salido las cosas, pues nuestro equipo, como esperábamos, ha respondido perfectamente en esta fase inicial".

Opina también el "mister" que Brasil y Argentina "son dos equipos llamados, por supuesto, a estar entre los primeros", que "tengo un gran respeto por Alemania, porque su fútbol es muy importante" y que "España no está muy allá, lo que es lógico por ser sede: a nosotros nos sucedió lo mismo en el '76, muchos nervios".

Estima asimismo Greenwood que "en el fútbol siempre existen sorpresas y la nuestra sea tal vez una de ellas y ahora estamos en buen camino, pues además de los dos encuentros del Mundial llevamos otros seis sin conocer la derrota".

Estudiantes

El técnico de Estudiantes, doctor Carlos Salvador Bilardo, rechazó una importante oferta para hacerse cargo de una destacada institución colombiana y actualmente está estudiando una que recibió del Valladolid de España. Pero es intención del ex volante campeón del mundo, continuar dirigiendo a los "Pinchas".

Por ese motivo, ya se puso en campaña para reforzar el plantel profesional, para el próximo torneo que se iniciará en julio. Le solicitó a los dirigentes cuatro jugadores. Ellos son: Larraquy, volante de Vélez; Berta, de Racing, Chazarreta, Central y Trobbiani, Boca. El que tiene a su cargo mantener los contactos, es el vicepresidente, Oltolina.

OESTE Y SUR A TODO VAPOR

El torneo Nacional va queriendo tener dueño. **Ferro Carril Oeste y Quilmes** trabajan para concretarlo. El partido se jugará el domingo a las 15.30 horas, en razón de que no se disputarán encuentros por el Mundial. Arbitro del cotejo será **Teodoro Nitti** y fue designado reemplazante, **Ricardo Calabria**. Ambos esperan no empatar, ya que en tal caso deberán disputar un tercer encuentro en cancha neutral.

● EN EL OESTE

Quizás en este segundo paso Ferro pueda alcanzar su meta anhelada. Por eso allá en Caballito, no descuida su preparación. Es una alianza de voluntad con mucha transpiración y con la "pizca" necesaria de inspiración.

Y allí está el preparador físico, **Luis Bonini** sugiriendo los trabajos de elongación y "moviendo" al plantel para su entrada en calor. No necesita mayores imposiciones, porque todos se someten a la práctica con fervor. Y es el momento de hacer fútbol, preparar jugadas y variantes tácticas. Claro que "a esta altura" del torneo no es mucho lo que se puede cambiar. Las proyecciones de **Garré y Gómez**, los largos disparos de Saccardi, los envíos buscando el cabezazo de **Rocchia** aportando su presencia arriba... Pero también están las maniobras del "Paragua" **Adolfino Cañete** y la ubicacuidad de **Carlitos Arregui**... Y esas incursiones de **Juárez** con ganas de gritar gol. Terminó el partido y es la hora de "pelotear" a **Barisio.** Desde todos los ángulos y distancias, esperando la evolución de su lesión. Aparentemente puede estar en el banco, por lo menos... Aprovechamos para conversar con el DT **Carlos Griguol** que nos dice: **"Teníamos que tener ya un partido ganado, pero no se dio. Ellos allá quisieron atacarnos de entrada y se dieron cuenta de que no podían. Entiendo que acá vendrán a defenderse y no van a arriesgar. Seguramente querrán un tercer partido".**

● POR EL SUR

En las instalaciones deportivas del Colegio San Jorge, Quilmes va buscando su puesta a punto. Existen algunas inquietudes ya que algunos jugadores, todavía padecen secuelas de golpes. Tal es así que los marcadores de punta, Gizzi y Zárate y los volantes Gáspari y Víctor Martínez no trabajan con intensidad. Pero se confía que se recuperarán. El único cambio que ha trascendido es el de Ramón Ponce, que jugaría de entrada.

El técnico Roberto Rogel, nos enfatizó: **"Ya este equipo ha demostrado su capacidad. Inclusive como visitante supo imponerse y así quedó en el camino Estudiantes, que es un rival tan difícil como Ferro. Creo haber solucionado futbolísticamente el problema que hizo que los muchachos bajaran su nivel."**

Se Tambalea

El técnico de Loma Negra, Rogelio Domínguez, tiene los días contados al frente del plantel profesional. Si bien el equipo se coronó campeón de la Provincia de Buenos Aires y triunfó ante la Unión Soviética, cayeron muy mal en la cúpula de la institución y más precisamente, en la señora Amalia Lacroze de Fortabat, algunas actitudes asumidas por el técnico, entre ellas, los gritos sin motivo que propinó a sus dirigidos así como también el planteo de juego.

Los jugadores de Loma Negra, en estos momentos, están gozando de unas merecidas vacaciones, pero serán muy cortas, ya que la semana entrante reinician los entrenamientos. Eso sí, no se sabe si con Rogelio Domínguez o sin él. Mientras tanto, se aguarda la presencia de Boca, ya que disputará dos encuentros amistosos en Olavarría.

Seguramente en los próximos días comenzarán a sonar nombres de posibles reemplazantes.

EN INSTITUTO LLEGARON A UN ARREGLO

La sangre no llegó al río y finalmente los dirigentes de Instituto y el plantel profesional fumaron la pipa de la paz. Anoche, en una reunión celebrada en la sede, quedó establecido que los jugadores cobrarán mañana el sueldo correspondiente al mes de marzo y dentro de quince días de abril. Por ese motivo, hoy, en horario matutino, los muchachos reanudaron los entrenamientos en el Parque Sarmiento.

Los jugadores de Instituto, debido a problemas económicos habían resuelto declararse en huelga hasta tanto los directivos no pagaran los sueldos atrasados. Debido a ello, no practicaron lunes y martes. El técnico, Sebastián Viberti, a pesar de haber mantenido una extensa charla con los jugadores no pudo evitar que se declararan en huelga. Pero, finalmente, anoche, en un cónclave mantenido entre dirigentes, cuerpo técnico y jugadores se llegó a un arreglo feliz. Mientras tanto, se comenta en Córdoba, que el diminuto goleador, Chaparro, será vendido a Millonarios de Colombia, y no a River. También hay interés por el marcador central Nieto. El eficiente elemento está en la mira de varios grandes de Buenos Aires. Entre ellos Huracán.

Vino envasado en origen
Damajuana 5 lt.
Blanco $12.500
IVA Incluido
GRAL. PACHECO: Ruta 8 y Pampa

POR SAN LORENZO ¡NO FUNCIONA!

San Lorenzo de Almagro volvió a transitar anoche por la senda del buen juego ante Teléfonos, al que venció por 97 a 74 (PT 46 a 37), al jugarse la décimo quinta fecha —cuarta de las revanchas— del campeonato de básquetbol de primera división "B", que lideran los azulgranas, siempre aventajando por un punto a Deportivo San Andrés, que superó fácilmente a Platense por 99 a 77.

Lo más importante que dejó el encuentro de anoche, fue sin dudas el reencuentro del "ciclón" con su mejor nivel, el que había perdido en las dos últimas presentaciones. En esta ocasión levantó su producción y ganó por una diferencia de 23 puntos, que incluso pudo ser mucho más amplia.

El equipo inicial con Baudoin, Elena, Menard, Ludi y Baker funcionó muy bien ante un adversario que opuso mucha lucha y voluntad, pero ello no fue suficiente para poder inquietar al puntero.

Cuando ingresó el norteamericano David Reavis, quien jugó, sin estar totalmente recuperado de su problema en la pierna izquierda, siguió el ritmo avasallante y así se fueron acumulando las diferencias para obtener netas ventajas, que le permitieron al técnico Tomás Bello utilizar a los jugadores del banco, notándose que no bajó el rendimiento.

Este repunte llega en buen momento porque el equipo ganaba, pero no jugaba bien y ahora seguramente volverá a transitar el brillante y contundente camino del comienzo del certamen.

SAN LORENZO DE ALMAGRO: Elena 17, Menard 17, Baker 12, Baudoin 19, Ludi 10 (FI); Reavis 17, Aboy 2, Cassetti 3, Zagalia 0, Starellas 0. TOTAL: 97. DT: T. Bell.

TELEFONOS: Díaz 9, Gerad 8, Tomas 12, Fadregada 4, Morello 2 (FI); A. López 11, Damonte 4, Pacheco 8, Clur 16. TOTAL: 74. DT: C. Rivas.

Los otros finales fueron éstos: Atlanta 84, Defensores de Santos Lugares 61; Bet Am 93, Defensores de Hurlingham 77; Comunicaciones 66, Naútico Hacoaj 52 y Macabi 91, Parque 87.

Puntea San Lorenzo 30, San Andrés 29, Atlanta 25, Bet Am, Comunicaciones 24, Parque 23, Hacoaj 22, Platense 21, Hurlingham 19, Teléfonos 18, Macabi 16, Defensores 15.

Uno Queda en el Camino

Boca-Obras Juegan el Desempate

El gimnasio del club Ateneo Popular de Versailles será escenario esta noche a las 21 del encuentro de desempate entre Boca Juniors y O. Sanitarias, cuyo ganador se clasificará para jugar la final del Campeonato Apertura de Básquetbol de primera división "A" "Miguel Angel Ripullone", frente a Ferro Carril Oeste, que eliminó a River Plate.

Se debió llegar a este cotejo definitorio, en virtud de que Boca ganó el partido de ida por 97 a 85 y los aurinegros, por 97 a 95, en tiempo suplementario, luego de igualar los 40 minutos en 89 tantos.

De acuerdo con lo apreciado en esos dos encuentros, Boca tuvo que haberse clasificado finalista, pero errores de su técnico y de su propio planillero, que en el desquite le dio como válido un tiro libre errado a Milovich, determinó que ese partido lo empatara y posteriormente perdiera en el alargue.

Indudablemente que ese factor puede incidir en el ánimo de los jugadores boquenses, que perdieron uno de esos partidos imposibles. Potencialmente es superior a un Obras Sanitarias, muy disminuido, ya que no tiene extranjeros y para colmo de males no podrá contar con su estratega, Eduardo Cadillac, por dos meses, a raíz de la fisura que surfió en un tobillo durante el sudamericano de clubes.

Sin embargo, cuando se trata de encuentros donde está en juego una clasificación, estos antecedentes no interesan porque entran a privar otros factores, como el nerviosismo y la tensión, que pueden variar un resultado.

Si Boca logra mantenerse en la media cancha, donde se observa a un Villanueva muy mejorado, presionar en los tableros con la dupla Bennefield y Perazzo y encontrar la eficacia en la media distancia, entonces todo se tornará favorable para los boquenses que disponen de gente de mayor altura.

Al conjunto de Núñez, al no poder pelear con éxito en los tableros le queda la posibilidad de los lanzamientos desde lejos, aspecto en el que tiene a jugadores fundamentales como Romano, Raffaelli y Pellegrino.

Boca tratará de conseguir por segundo año consecutivo la posibilidad de clasificarse para jugar la final ante Ferro Carril Oeste, mientras que los aurinegros, sin figuras relevantes irán en procura de un éxito que lo ponga una vez más en la dilucidación de un torneo, ante el mejor equipo argentino, sin discusión: Ferro Carril Oeste.

Lo que está en juego es nada menos que la clasificación y ello hará que seguramente mucho público se vuelque al gimnasio de Versailles, que supo ser en el comienzo de la década del '70 escenario de campeonatos metropolitanos.

MACHADO VINO A ARREGLAR

Está en el país el promotor boxístico venezolano **Ramiro Machado,** quien trajo como especial actividad convenir los arreglos para el combate entre **Santos Laciar** y **Betulio González,** por el título mundial mosca (AMB) que posee el primero.

Machado concretará aquí todo lo relativo a la pelea prevista —en principio— para el **14 de agosto en Maracaibo.** Como se recuerda, la opción para organizar el encuentro la tenía **William Abraham** (manager de Juan Herrera), quien le vendió a Machado. Este, por supuesto, se comprometió a pagarle a Laciar la bolsa anunciada: **60.000 dólares.**

"Falucho" reaparecerá el 5 de julio en Córdoba ante Rubén Paniagua.

● **ARCE, REVISADO**

Ricardo Arce, que el 3 de julio peleará con Juan Domingo Roldán en el Luna Park (revancha) fue sometido ayer a una revisión médica, de la que no se conocen los resultados.

Si los mismos son satisfactorios, el correntino no tendrá inconvenientes en cumplir con su compromiso, ya que la Federación inhabilita a los perdedores por nocaut por un término de 30 días (Arce venció a Roldán por descalificación, pero como fue "noqueado" está en esas condiciones).

Mientras tanto, Roldán ya llegó a Buenos Aires y comenzó a entrenar.

● **TAMBIEN PALMA**

El ex campeón mundial pluma junior, **Sergio Palma,** concurrió ayer a una clínica médica privada para someterse —por propia decisión— a un chequeo médico general, el que se llevó a cabo solo a medias y continuará en los próximos días.

El martes venidero lo esperan en el mismo lugar a **Gustavo Ballas,** quien intentará la reconquista del título gallo junior (AMB) el 29 de julio en Osaka ante Jiro Watanabe.

● **SACCO**

El titular nacional y sudamericano welter junior, **Uby Sacco,** retomó ayer su entrenamiento en Mar del Plata.

CARBALLO, PURA POTENCIA

El cordobés Ricardo Carballo (69,800) derrotó anoche en el Luna Park al chaqueño Carlos Schultz (68,400) por nocaut técnico en el 6° round de una pelea pactada a diez y válida por el torneo "Félix Daniel Frascara", reservado para púgiles del peso mediano junior. El perdedor, que no había hecho mal papel hasta el momento del desenlace, quedó eliminado del certamen al perder categóricamente en su presentación inicial. Carballo se mostró potente e inteligente aunque algo contenido. Sorprendió a su rival con un gancho al mentón y luego descargó toda su artillería cuando lo vio sentido. El árbitro efectuó primero un conteo de protección y luego dio el pase, para detener el combate cuando restaban tres segundos para finalizar la citada sexta vuelta.

La pelea se planteó exclusivamente en media y corta distancia. Cuando la medida se alargaba, Schultz hacía valer sus voleos y directos; cuando se estrechaba, ahí Carballo se mostraba en toda su plenitud, arrojando con persistencia y dureza golpes cortos a los planos bajos, siempre efectivos, que —indudablemente— le restaron energías al chaqueño.

El trámite del combate tuvo un desarrollo lento pero atrayente porque la mayoría de los envíos llevaron destino claro y muy pocas veces se vieron puños surcando el aire. Dentro de ese panorama, Carballo llevó la iniciativa hasta el cuarto asalto, a favor de su mayor pegada.

De todos modos, este último consiguió equilibrar en parte la lucha al sorprender arrojando manos rectas a la cabeza, aprovechando los quedos de Carballo que se mostró, si no cansado, por lo menos dubitativo.

Sin embargo, al promediar el sexto round chocó un violento gancho diestro al mentón de Schultz conmoviéndolo, para lanzar seguidamente varios golpes de ambas manos. El referí optó por realizar un conteo de protección al chaqueño (que siempre estuvo de pie) y le permitió continuar. Pero cuando solo faltaban tres segundos para culminar la vuelta, decretó el no va más.

AVISOS AGRUPADOS AVISO!

ORO-POMPEYA $ 355.000 En Alhajas Antig. AV. SAENZ 937 • L. 25 Sábados Abierto

COMPRAS Y VENTAS EN GENERAL

ORO POMPEYA
Fabricante de Alhajas y Permutas
TASACION MAXIMA
Absoluta Reserva
AV. SAENZ 1169 LOC. 79
8 a 21 Hs. Inclusive Sábados

ORO EN LANUS: ORO
Av PAVON 4622 LOCAL 6 1/2 Cuadra Estac
$ 925.000 x Gr. en ORO 18 Kl. C. B

ORO RIVADAVIA 2888
18 KI - NADIE PAGA MAS !! PLATA BRILLANTES - Sáb Abto T/el Día
Fte. Plaza Once

PERFUMO en ONCE ORO
$ 400.000 Oro 18 Alhajas Antiguas
RIVADAVIA 2972

ORO LOMAS ORO
$ 2.600.000 Oro 18 Alhajas Antiguas - Plata - Brillantes
BOEDO 2 LOCAL "33" ESTACION LOMAS DE ZAMORA

ORO CHACARITA
$ 400.000 Alh Ant./Rcto. Póliz.
AV. DORREGO 813 (Esq. Ctes.)

ORO EST. RETIRO
Entre Estación San Martín y Belgrano
$ 450.000 x Gr. en Alhajas Antiguas

ORO CORRIENTES 2832
CASI ESQUINA PUEYRREDON
Pagamos un Adicional Por Hechura

ORO PUEYRREDON 512
CASI ESQUINA CORRIENTES
SUPERAMOS
CUALQUIER PRECIO Y PAGAMOS UN ADICIONAL POR HECHURA

ORO Bartolomé Mitre 2781
$ 300.000 Oro 18 Alh. Ant.
Rescato Pólizas - Máxima cotización

ORO VILLA DEL PARQUE
$ 400.000 Alhajas Antiguas. Sábado Abierto
NAZARRE 3188 (a 1/2 Cdra. Estac.)

ORO POMPEYA $ 3.250.000 Alh. 18 Grs.
ESQUIU 941 FRENTE A LA IGLESIA SABADO ABIERTO

LOMAS DE ZAMORA
$ 2.500.000 Oro 18 Kl. Alhajas Antiguas - Plata Brillantes
HIPOLITO YRIGOYEN 8972 - De 9 a 19 Hs.

LANUS ORO ORO ORO
$ 920.000 ORO 18 KL. ALHAJAS ANTIGUAS
BRILL. ANTIG. PLATA 9 DE JULIO 1558 L.7 "GAL. PAZ"

ORO PUEYRREDON 145 - Loc. 11
$ 250.000 ORO 18 ALH. ANTIGUAS (SAB. ABIERTO)
FRENTE ESTACION ONCE

ORO CHACARITA
$ 400.000 - Alhajas Antiguas
FCO. LACROZE 4078. Fte. Estación

AVELLANEDA ORO
$ 920.000 Oro 18 Kl Alhajas Antiguas Brillantes
AV. MITRE 177 - Avellaneda

PROFESIONALES

VENEREAS - PIEL - GLANDULAS
Dr. Brito (méd.) 9-19 hs.
Corrientes 1436, 2° "E"
Est. Subte Uruguay
AMBOS SEXOS

ORO Ahora también en SAN MARTIN
BELGRANO 18 LOC. 9 (a 1/2 cdra Estación)
SUPERAMOS CUALQUIER OFERTA CP

ORO CONSTITUCION Dentro Estación
$ 790.000 x Gr. en Alhajas Antiguas
Con Brillantes BRASIL 1128 Loc. Ly L

ABOGADOS PARA OBREROS
DESPIDOS - ACCIDENTES
Consultas Gratis
VIAMONTE 1592 9° H 40-3733
Dres. Effron - Feldman 10-19 hs.

VENEREAS - GLANDULAS
PIEL - VIAS URINARIAS
Dr. Cortondo (Méd.) - 9-12 y 15-21 hs.
Sábado 9-12 hs.
Saavedra 22 - P.B. "B" - 45-9401
(Plaza Once)

ORO PRIMERA JUNTA $ 790.000 x Gr.
PLATA - BRILLANTES - ALHAJAS ANTIGUAS
CONSULTENOS !! NADIE PAGA MAS
ROJAS 59 a 1/2 Cdra. Rivadavia y 1 Cdra. Est. Caballito

ORO CONSTITUCION
EL MEJOR PRECIO DE PLAZA
SALTA 1421 Resc. Pólizas A pasos Estac.

ENTREVERO "BIEN AMAZADO"

12.30, hora del campanazo. Obviamente, habrá que estar —¡por lo menos!— treinta minutos antes para ver cómo el totalizador comienza a guiñar fijas, datos y lances como los que serán una constante en las once carreras que San Isidro ofrecerá mañana, para cubrir la fecha del viernes. Aunque ya parezca remanido a nivel de anuncios: trifectos, exactos, cuatrifecta, la Cadena, todo adquiere un ritmo enloquecedor en el marco del césped. Realmente, para el trabajo de redacción o la ceremonia de los candidatos, fue una verdadera pesadilla definir cada turno. ¡Pero siempre se encuentran fijas!

Y una de ellas, es Madrugadora porque en el segundo turno, figura **Amazado.** Cuesta pensar que le ganen al descendiente de Partagás por ese martilleo continuo en el arrime, por el valor del 3ª de Ultraje en 55" 4/5 o el tirarse contra la racha de Fumador en el mismo césped de mañana y perder a dos cuerpos en 57"4/5 con la misma fuerza que cuando escoltó a Gótico.

Super Pronto y **Che Pujante** "tienen que estar" en la trifecta. El de Maldotti porque aprovechó su capacidad de barrera y escoltó a Ultraje (adelante de Amazado) y el de Catapano porque al llegar cuarto en ese compromiso, tuvo algunos problemas en la suelta y la "rajadora" del miércoles, 29" en una arena norteña que todavía no se encontró con su elasticidad habitual. Tres nombres para resolver un montón de cosas en materia de aciertos

SAN ISIDRO: PROGRAMA COMPLETO PARA LA REUNION DE MAÑANA

1ª CARRERA

Pr. PETHY (comienza 1ª apuesta doble) - 1.600 Mts. — A las 12.30

(APUESTAS A GANADOR, SEGUNDO, TERCERO, EXACTA Y TRIFECTA)

4 ULT. PERF.					ANOTADOS	JOCKEY	e/k.	PADRE-MADRE	CUIDADOR	ULTIMA PERFORMANCE	JOCKEY	Kl.	COTIZACIONES			Tiempo	Hip./Pta.	Fecha
—	—	—	—		1 SEFTEL	V.Sanguinetti	2/55	Two Harbors-Tell Tale	J.Muñoz	Debuta								
0A	0S	5S	5S		2 BERBERISCA	O.Ayude	2/55	Tan Pronto-Celt	J.Ferro	14 a vs. cpos. de F.Ninfa 56	O.Ayude	55	2.435	en	75.263	1'37"2/5	Arg.h.	18/5/82
6A	0S	4S	3S		3 MARYBOROUGH	G.Sena-2	2/55	Etienne Gerard-Macina	M.López	6 a 4 cpos. de F.Ninfa 56	M.López	56	723	en	75.263	1'37"2/5	Arg.h.	18/5/82
—	—	—	—		4 CABAÑERA	M.Lezcano	2/55	Cipayo-Justine	A.Castro	Debuta								
0S	—	—	—		5 SKY SWEET	J.Abregu	2/55	Sky Messenger-Lady Seymour	E.Sola	12 a 17 cpos. de Destination 55	M.Abregú	56	375	en	288.907	1'35"4/5	S.I.p.	30/5/82
0S	—	—	—		6 ESCAROLA	F.Baigorria	2/55	Ecuánume-Las Cañas	R.Cisneros	10 a 21 cpos. de Destination 55	J.Alvis	56	3.330	en	288.907	1'35"4/5	S.I.p.	30/5/82
3S	4L	6L	5L		7 PIENSA TURCA	R.Ramallo-3	2/55	Piensa Mal-Naomi	E.Barrios	3 a 14 cpos. de Zaga 56	R.Ramallo	54	8.263	en	288.738	1'40"	S.I.p.	10/6/82
—	—	—	—		8 NA BLUFF	J.Figueroa	2/55	Bluff Bluff-Nogalita	H.Ramírez	Debuta								
0A	6A	0L	4L		9 MACRITA	M.Bertorini	2/55	Macro-Hematite	L.Sabio	13 a vs. cpos. de F.Ninfa 56	M.Bertorini	55	118	en	75.263	1'37"2/5	Arg.h.	18/5/82
3S	5S	—	—		10 VIOLENTANTE	R.Galloso	2/55	Practicante-Violera	M.Alvarez	3 a 2½ cpos. de L.Siega 56	R.Galloso	56	23.735	en	198.994	1'42"2/5	S.I.p.	10/6/82
—	—	—	—		11 HIBERINA	A.Giannino	2/55	Hibernal-Torokina	R.Heredia	Debuta								
5S	0S	3S	0S		12 SOY TEMIDA	M.Abregu	2/55	Sheet Anchor-Fabia	F.Fernandez	5 a 13 cpos. de La Siega 56	M.Abregú	54	1.456	en	198.994	1'42"2/5	S.I.f.	10/6/82
—	—	—	—		13 MARICRIS BAR	J.Alvis	2/55	Ocean Bar-Kancina	L.Calone	Debuta								

Candid.: VIOLENTANTE (10) — Enem.: Cabañera (4) — Sport: Seftel (1)

2ª CARRERA

Pr. AIMARA (finaliza 1ª apuesta doble - comienza 2ª apuesta doble) - 1.000 Mts. — A las 12.55

(APUESTAS A GANADOR, SEGUNDO, TERCERO, EXACTA Y TRIFECTA)

0L	1L	4L	0A		1 MORANEJO	J.Valdivieso	3/53	El Gran Capitan-Morelle	J.Liceri	10 a vs. cpos. de G. Rally 56	J.Banega	56	17.240	en	186.330	1'26"1/5	L.P.n.	14/5/82
3A	2S	3S	2A		2 AMAZADO	R.Galloso	3/53	Partagas-Mazagua	M.Motta	3 a 1½ cpo. de Ultraje 56	R.Galloso	55	25.345	en	283.637	55"2/5	Arg.h.	6/6/82
1S	5S	0A	4A		3 EL JOVEN	P.Molina	3/53	Thuo-Viejuca	R.Uzin	1 por ½ pzo. a Bacharach 56	P.Molina	56	36.454	en	108.233	57"2/5	S.I.n.	30/5/82
6S	5A	0S	1A		4 ARIK	H.Libre	3/53	Gran Secreto-Fouse	J.Maldotti	6 a 9 cpos. de Fumador 56	H.Libré	55	4.243	en	172.836	57"3/5	S.I.n.	23/5/82
2A	1S	0A	3A		5 SUPER PRONTO	V.Centeno	3/53	Super Cavalier II-Te Amo	A.Maldotti	2 a 1½ cpo. de Ultraje 56	V.Centeno	56	14.534	en	283.637	55"2/5	Arg.h.	6/6/82
5A	3S	3S	3S		6 ARROW PRESS	E.Liceri	3/53	Unipress-Anguilla	N.Caballero	5 a 2 cpos. de Ultraje 56	E.Liceri	55	11.564	en	283.637	55"2/5	Arg.h.	6/6/82
1S	1S	3S	—		7 GLASSPORE	C.Caceres	3/53	Unicornus-Gondoline	S.Bello	1 por 1½ cpo. a Elebroro 56	C.Cáceres	56	123.435	en	425.308	57"2/5	S.I.n.	24/4/82
0A	5S	6A	0A		8 EL MANUEL	O.Ayude	3/53	El Supremo-Mariela	C.Cosentino	9 a 6 cpos. de Gótico 57	J.Valdivieso	55	5.263	en	199.728	57"	Arg.n.	16/4/82
1A	0S	3S	2A		9 EL EXAMINADO	J.Jarcovsky	3/53	El Exclusivo-Fickle	O.Bazan	1 por 1 cpo. a F. Andrés 56	V.Centeno	56	15.263	en	172.837	57"	Arg.n.	23/5/82
0A	4S	1S	2L		10 TOCSIN	J.Maciel	3/53	Minera II-Chime	A.Torres	9 a 8½ cpos. de Ultraje 56	A.Ferrera	55	2.344	en	283.637	55"2/5	Arg.h.	6/6/82
4A	5A	3A	2L		11 CHE PUJANTE	V.Sanguinetti	3/53	Chesterton-Pujanza	M.Catapano	4 a 2 cpos. de Ultraje 56	D.Orcellet	54	29.383	en	283.637	55"2/5	Arg.h.	6/6/82

Candid.: AMAZADO (2) — Enem.: Super Pronto (5) — Sport: Che Pujante (11)

3ª CARRERA

Pr. CERTIFICADA (finaliza 2ª apuesta doble - comienza 3ª apuesta doble) - 1.600 Mts. — A las 13.20

(APUESTAS A GANADOR, EXACTA Y TRIFECTA)

5S	1S	3A	2S		1 LA TEMPESTAD	J.Valdivieso	4/57	Cipol-Tramontana	A.Giovanetti	5 a 7 cpos. de Anidera 56	J.Valdivieso	55	143.652	en	372.639	1'24"2/5	S.I.p.	14/5/82
1S	5S	0S	4S		2 AJENA	M.Abregu	4/54	Absolved-Snow Carpet	J.Rotta	1 por 11 cpos. a F.Auriga 56	M.Lopez	56	37.364	en	392.830	2'10"2/5	S.I.p.	8/6/82
1A	0S	2S	3S		3 JEHUDITH	M.Lezcano	4/54	Generalisimo-Farahnaz	A.Castro	1 por el pzo. a P.Bluff 56	M.Lezcano	55	7.726	en	123.534	1'26"	Arg.n.	26/3/82
0S	1S	2S	5S		4 DIAVOLA	J.Cervantes-3	4/54	Sheet Anchor-Dill	J.Maldotti	7 a 5½ cpos. de Alone 56	R.Laitán	56	13.345	en	827.399	1'23"2/5	S.I.n.	25/5/82
5A	4A	2A	1A		5 WALCAMIRA	E.Tasende	4/57	Heathen-Versallesa	G.Cervi	5 a 11 cpos. de Diplomada 56	E.Tasende	55	6.253	en	65.772	1'36"2/5	Arg.h.	17/6/82
2S	3A	1A	0S		6 IRATY	R.Riveiro-2	4/55	Ex Libris-Vistule	A.Torres	2 a 2 cpos. de Anidera 56	.Riveiro	56	32.534	en	273.639	1'24"2/5	S.I.p.	14/5/82
6L	1L	1L	2L		7 LA SENTIMENTAL	J.Maciel	4/54	Estribo-Siempre Loca	H.Bravo	6 a 5½ cpos. de F.Aureoke 56	M.García	55	7.784	en	46.353	1'26"2/5	L.P.n.	30/5/82

Candid.: IRATY (6) — Enem.: Walcamira (5) — Sport: Jehudith (3)

4ª CARRERA

Pr. LELTA (finaliza 3ª apuesta doble - comienza 4ª apuesta doble) - 1.000 Mts. — A las 13.55

(APUESTAS A GANADOR, SEGUNDO, TERCERO, EXACTA Y TRIFECTA - 1ª APUESTA CADENA)

5A	0A	0S	0L		1 MEDIO MORO	C.Pires	4/57	Medium-Morativa	C.Monina	5 a 7 cpos. de Liverpol 56	C.Pires	56	1.284	en	70.698	57"4/5	Arg.n.	17/6/82
0S	0S	0L	0S		2 ALZAR	J.Nuñez-2	4/57	Meeting-Alzena	C.Contreras	10 a 9 cpos. de G.Capo 56	J.Nuñez	55	23.435	en	625.366	59"3/5	S.I.p.	8/6/82
0S	0S	0L	—		2aOREKO	J.Igarategui	4/57	Prince Fleet-Oretana	C.Forchetti	11 a 13 cpos. de T.Did 56	J.Valdivieso	56	32.435	en	335.647	59"	S.I.h.	22/5/82
4A	5A	2A	—		3 DONT STOP	P.Garnica-3	4/57	Dan Kano-Stop Teasing	E.Sosa	4 a 7 cpos. de Claridante 56	E.Bortulé	56	22.363	en	132.210	1'37"	Arg.p.	9/8/80
6A	0S	0A	0A		3aVOLTIOS	C.Vera-4	4/57	Con Brio-Via Zara	O.Riberi	6 a 5 cpos. de Tripleteo 56	E.Bortulé	55	3.151	en	129.378	1'12"3/5	Arg.n.	28/5/82
4S	0S	—	—		4 ARALITO	V.Sanguinetti	4/57	Arabianco-Altita	H.Rosato	4 a 4½ cpos. de G.Capo 56	G.Sena	56	11.434	en	625.366	59"3/5	S.I.p.	8/6/82
2S	5S	0S	2S		5 SINYEL	R.Quiroga	4/57	Snow Car-Bebathais	L.Bonetto	2 a ½ cpo. de G.Capo 56	R.Quiroga	55	44.156	en	625.366	59"3/5	S.I.p.	8/6/82
0A	0S	0L	0S		6 CARAVANTES	H.Guias	4/57	Don Cecilio-Garabatina	J.Muret	9 a 11 cpos. de Liverpol 55	H.Guias	55	2.736	en	87.883	57"3/5	L.P.n.	18/6/82
0S	0A	4S	4A		6aHARD RUBBER	R.Galloso	4/57	Hard Fighter-Rianlana	C.Portilla	14 a vs. cpos. de Zarpi 56	L.Guimaraes	54	2.937	en	382.739	57"3/5	S.I.n.	24/3/82
—	—	—	—		7 MAKE RECORD	C.Gomez	4/57	Make Money-Ballarina	M.Lopez	Debuta								
0L	0L	0L	0L		8 GRAN BOARD	V.Sanchez-4	4/57	Gran Actor-Surf Board	G.Giura	8 a 4 cpos. de G.Ausente 56	V.Sánchez	55	525	en	123.837	1'15"	L.P.n.	30/5/82
	Tandil				E.Bortulé	V.Sanchez-4	4/57	Massenet-Badana	C.Aguirre	Actuo en Tandil								
—	—	—	—		10 WEXFORD	C.Labeque-3	4/57	Banner Sport-Sarthe	J.Pereyra	Debuta								
6A	—	—	—		11 CRIOLLO SOY	R.Lugrin	4/57	Cañoncito-Jungla Negra	O.Maschio	6 a 2 cpos. de Ze Ze 56	R.Lugrin	55	9.283	en	62.534	58"3/5	Arg.n.	15/2/82
3S	3S	4S	6A		12 TAI SOLO	P.Rodriguez-3	4/57	Thailindo-Sadella	R.Sosa	3 a 3 cpos. de G.Capo 56	P.Rodriguez	55	82.635	en	625.366	59"3/5	S.I.p.	8/6/82
3L	0S	6L	2L		13 DEMPSEY	H.Correa-2	4/57	Hard Fighter-Antonella	M.Teixeira	Debuta								
4A	—	—	—		14 MAKE TIME	G.Sena-2	4/57	Make Money-Que Discordia	A.Aguirre	4 a 7 cpos. de Liverpol 56	Q.Sena	53	16.016	en	70.698	57"4/5	Arg.n.	17/6/82
6S	0S	5S	2S		15 INTERDIT	J.Cervantes-3	4/57	Natbee-Banquita	E.Ferro	6 a 9½ cpos. de G.Capo 56	J.Cervantes	55	26.354	en	625.366	59"3/5	S.I.p.	8/6/82

Candid.: MAKE RECORD (7) — Enem.: Sinyel (5) — Sport: Aralito (4)

5ª CARRERA

Pr. HIPERBOLE (finaliza 4ª apuesta doble - comienza 5ª apuesta doble) - 1.600 Mts. — A las 14.25

(APUESTAS A GANADOR, SEGUNDO, TERCERO, EXACTA Y TRIFECTA - 2ª APUESTA CADENA)

6L	0L	0L	0L		1 QUE TANGA	D.Torrilla	2/55	Imperial Melody-Alabadora	J.Mirasso	6 a 14 cpos. de Hiladora 56	A.Medina	55	2.534	en	177.635	1' 9"	L.P.f.	3/6/82
—	—	—	—		2 ABADEJA	O.Dominguez	2/55	Athens Moss-Lithograph	O.Lorenzo	Debuta								
0A	0A	0A	—		3 MODICA	H.Castro-3	2/55	Falstaff-Moderata	A.Davino	7 a 4 cpos. de La Genial 56	H.Castro	55	625	en	134.534	1'13"	Arg.n.	29/5/82
2S	6A	—	—		4 BOBADA	M.Lezcano	2/55	Bdashd-Reprise	A.Castro	2 al hoc. de La Siega 56	M.Lezcano	55	14.355	en	198.203	1'42"2/5	S.I.p.	10/6/82
4S	4S	5S	—		5 SENTENCIA	A.Etchart	2/55	Snow Caravan-Hercinia	R.Cisneros	4 a 9½ cpos. de La Siega 56	A.Etchart	56	7.263	en	198.203	1'42"2/5	S.I.p.	10/6/82
0A	—	—	—		6 DEPORTIVA	P.Molina	2/55	Decorum-Vasconia	G.Bianchimano	7 a 11 cpos. de Clockwise 55	P.Molina	55	435	en	78.663	1'38"2/5	Arg.p.	4/6/82
0L	—	—	—		7 NADIRA	H.Granea-3	2/55	Suvarov-Tolita	J.Varela	11 a vs. cpos. de Alba Te 55	H.Granea	56	570	en	48.625	1'14"	L.P.p.	21/3/82
—	—	—	—		8 MY FAIR EMPRESS	I.Desvard	2/55	Ex Libris-Santy's Gal	R.Reigert	Debuta								
0S	0S	—	—		9 GRACE CROSS	V.Centeno	2/55	Alcanzador-Magna	M.Ferro	8 a vs. cpos. de Zaga 55	R.Galloso	55	1.164	en	277.837	1'40"	S.I.p.	10/6/82
—	—	—	—		10 TAWY	J.Valdivieso	2/55	Tan Pronto-Blanchet	D.Pascual	Debuta								
—	—	—	—		11 FRENCH DANCER	C.Giussi-2	2/55	Masqued Dancer-Frontina	M.Garcia	Debuta								
4S	0S	0A	0A		12 SUNRINA	E.Liceri	2/55	Sunburn-Arabarina	N.Caballero	4 a 14 cpos. de Zaga 56	M.Plana	55	4.243	en	277.837	1'40"	S.I.p.	10/6/82
0A	—	—	—		13 MITLA	M.Planas-3	2/55	Mariache-Dara	R.Calistro	7 a 7½ cpos. de Ruleta 55	M.Plana	54	726	en	96.773	1'10"2/5	Arg.n.	29/5/82
—	—	—	—		14 PALACHUNGA	C.Pires	2/55	Shaddock-Machari	I.Galvan	Debuta								

Candid.: BOBADA (4) — Enem.: Sentencia (5) — Sport: Tawy (10)

6ª CARRERA

Pr. SOY CHICA (finaliza 5ª apuesta doble - comienza 6ª apuesta doble) - 1.400 Mts. — A las 14.55

(APUESTAS A GANADOR, SEGUNDO, TERCERO, EXACTA Y TRIFECTA - 3ª APUESTA CADENA)

1S	2S	0S	—		1 PANGO	J.Palacios	2/55	Lefty-Polémica	A.Maver	1 por ½ cpo. a Aerolithe 56	J.Palacios	56	114.536	en	552.633	1'37"2/5	S.I.p.	5/6/82
1S	0A	0S	—		2 ALBACETE	J.Valdivieso	2/55	Snow Festival-Alzamora	H.Martinez	1 por 5 cpos. a Dr. Manet 56	I.Gorrais	55	34.366	en	342.088	58"3/5	S.I.p.	10/6/82
1S	—	—	—		3 JET CLUB	V.Sanguinetti	2/55	Blomberg-Snow Fly	S.Villacorta	1 por ½ pzo. a Confin 56	M.Villagra	56	34.545	en	382.730	1'11"2/5	S.I.n.	16/5/82
1S	2S	0S	3S		4 CONFIN	G.Sena	2/55	Bunkered-Magnala	S.Vega	1 por el pzo. a Agigantado 55	G.Sena	55	45.363	en	425.344	1'36"	S.I.p.	5/6/82
—	—	—	—		5 PROTAGONISTA	V.Centeno	2/55	Four Fingers-Palizaria	S.Bello	3 a 11 cpos. de Bonete 56	V.Centeno	56	12.534	en	79.883	1'24"	Arg.p.	9/6/82
4A	4A	2A	5S		6 DON TITO	L.Triviño	2/55	Duncan-Anticuada Crest	E.Boni	4 a 4 cpos. de Recorredor 56	L.Triviño	55	24.131	en	213.980	1'37"2/5	Arg.h.	6/6/82
2S	2S	0S	6A		7 LUCERO	J.Maciel	2/55	Utopico-Lucasta	A.Vigil	2 a 1½ cpo. de Bamako 56	I.Gorrais	55	23.534	en	627.366	1'24"	S.I.h.	22/5/82
1S	2S	—	—		8 JUEZ DE PAN	R.Laitan	2/55	Crest Pan-Judge's Lady	J.Maldotti	1 por 3 cpos. a Don Pampa 56	R.Laitán	56	62.534	en	276.354	1'4"	S.I.n.	16/5/82
0S	6S	3S	1S		9 HIJO CLARO	A.Etchart	2/55	Hijo Noble-Clarigua	G.Rivero	13 a vs. cpos. de Bamako 56	C.Labeque	55	55.453	en	627.366	1'24"	S.I.n.	22/5/82
0A	1S	—	—		10 SUEÑO DE AMOR	E.Jara	2/55	F.D.Reams-Island Gipsy	D.Gomez	7 a 11 cpos. de Bonete 55	E.Jara	56	8.263	en	79.883	1'24"	Arg.p.	9/6/82
1S	0S	—	—		11 EL RUSH	R.Cabrera	2/55	El Abra-Snow Petal	J.Prada	1 por 2 cpos. a Labuan 56	R.Cabrera	55	52.434	en	344.490	1'10"	S.I.n.	1/5/82
2L	6A	5S	2L		11aINCAIPUCI	J.Corso	2/55	Incairuly-Pucili	Idem	2 a 6 cpos. de G. Angel 56	R.Cabrera	56	8.263	en	37.888	1'14"	L.P.f.	3/6/82
0L	5A	2L	3L		12 REFLEXIVO	M.Sarati	2/55	Nuthatch-Reverence	A.Castro	8 a 11 cpos. de G. Anegel 56	V.Sabin	55	6.273	en	37.888	1'14"	L.P.f.	3/6/82

Candid.: DON TITO (6) — Enem.: Jet Club (3) — Sport: Lucero (7)

7ª CARRERA

Pr. NOTA ALEGRE (finaliza 6ª apuesta doble - comienza 7ª apuesta doble) - 1.600 Mts. — A las 15.25

(APUESTAS A GANADOR, SEGUNDO, TERCERO, EXACTA Y TRIFECTA - 4ª APUESTA CADENA)

6L	0S	0L	0A		1 LA PAULITA	G.Retorto-3	3/56	Estanislao-Palomera	G.Medina	6 a 13 cpos. de Atenazada 53	R.Diaz	53	2.500	en	62.530	1'11"3/5	L.P.f.	10/6/82
2S	2S	0S	2L		2 BED JUS	R.Sosa	3/56	Puro Burro-Bedtime	H.Casalotti	2 a la cab. de Frohlick 56	R.Sosa	55	24.534	en	318.756	1'30"	S.I.p.	10/6/82
0S	—	—	—		3 EXCELLENT	R.Barrios-4	3/56	Idler-Esthetic	E.López	12 a 16 cpos. de M. Mia 50	R.Ferreira	55	2.487	en	149.865	44"2/5	S.I.p.	2/11/80
0L	0L	0L	0L		4 BRONCO GUAPA	J.Figueroa	3/56	Broncoleun-Doctora Itea	S.Cabral	8 a 13 cpos. de L. Kent 56	M.Cardozo	55	7.263	en	181.678	1'11"2/5	L.P.f.	10/6/82
0S	0S	3S	0S		5 MALCRIADA	H.Blanco-3	3/56	Snow Tiger-Terca	J.Barceló	8 a 9½ cpos. de Frohlick 56	H. Blanco	54	17.263	en	318.756	1'30"2/5	S.I.p.	10/6/82
—	—	—	—		6 COISA LINDA	H.Costantino	3/56	Blue Diamond-Amy	J.Etchechoury	Debuta								
0S	0S	0S	0S		7 LA BORDONA	R.Durante	3/56	Cry-Galguita	M.Lazzari	13 a vs. cpos. de Frohlick 55	R.Durante	55	599	en	318.678	1'30"2/5	S.I.p.	10/6/82
6S	0A	2S	0S		8 FUNNY TOP	R.Rossi	3/56	Redtop-Flia	J.Jurnet	6 a 11 cpos. de D. Dou 56	R.Rossi	54	42.534	en	198.293	2'12"2/5	S.I.h.	18/6/82
0A	—	—	—		9 CHIC	V.Insaurralde-4	3/56	El Espia-Panthere	H.Martinez	9 a vs. cpos. de Hibernica 56	A.Luna	50	832	en	67.048	57"	Arg.p.	15/2/82
0S	0S	3S	0S		10 TRANSA	P.Garnica-3	3/56	Atronador-Ticha	O.Ojeda	9 a 11 cpos. de Frohlick 55	P.Garnica	55	17.776	en	318.678	1'30"2/5	S.I.p.	10/6/82
0A	2S	0A	3S		11 COUNTRY MUSIC	V.Sanguinetti	3/56	Big Spruce-Grand Char	J.Fregonese	10 a vs. cpos. de Prideful 56	V. S'etti	56	34.453	en	152.635	1'39"	Arg.h.	6/6/82
0A	5A	6S	0A		12 TIRRENA	R.Galloso	3/56	Taurudun-Miss Alexandra	M.Sola	11 a 9 cpos. de I. Dancer 56	R.Laitán	55	19.475	en	176.283	1'39"2/5	Arg.n.	16/4/82
4S	0S	0S	0A		13 DAMA CHINA	V.Centeno	3/56	Murillo-Pekinesa	E.Sauro	4 a 2½ cpos. de Sureña 56	V.Centeno	56	2.635	en	425.355	2' 8"2/5	S.I.n.	13/5/82

Candid.: COUNTRY MUSIC (11) — Enem.: Coisa Linda (6) — Sport: Bed Jus (2)

SUN CHARM MIRA A OLAVARRIA

Noveno turno de mañana en el esped, hora clásica y el kilómetro el premio "Olavarria" al que nada esmerece su ubicación en el grupo II de la escala internacional por- que en una nómina de siete rivales dos de ellas en yunta— figuran eguas veloces de tres generacio- es, capaces de tener a las tribunas ibrando en un minuto corto pero le emociones largas...

Además, en la nómina está la ina- otable **Sun Charm,** la batalladora n los clásicos cortos que, necesa- iamente, obliga a derivar el voto. Porque es demasiado superior su rayectoria y si bien pareció tener estino de haras allá por abril, uando dudó del podio a Diplomada n 55" 4/5, dos meses le bastaron ara recuperar fuerzas y volver. Aún derrotada, poniendo en juego su calidad porque Cisandra le arrancó el pescuezo en 1' 2" 4/5. Cien metros más y dos meses en contra del almanaque fueron sus contras. Después, vino su andar tipo espectáculo en la pista palermitana, una partida de 29" en la pesada y todos los chiches necesarios como para pensar que vuelve a tocarle el turno.

Pero **Alcaldesa** ya le ganó. Cuando todavía venía invicta la de Ferro (que tirará en yunta con Criminólo- ga para que le aclare la primera mitad del tiro), se dio el gusto de arrancarle la cabeza a Sun Charm en 56". Y aunque luego resignó el título al llegar 3ª, de Cisandra y estuvo atrás de nuestra candidata, ese empate huele a lucha sin cuartel, a favor de una preparación notable por San Isidro, de ensayos de 35" y moneditas cómo para no tener ninguna duda.

Y se agrega **Asmena,** una platense que llega a jugarse la vida frente a dos leonas pero Parisi la trae con el embale que obligó a Sanguinetti a darle el "sí". Además, tirarle dos cuerpos a Syper Honesta en 1' 1/5 en el césped pesado, pese a que tenía seis meses en contra, es capear la vuelta con una fuerza que ahora sí la ubica para arrasar contra la que se ponga a tiro.

Tres nombres: en el orden que sea (¡porque aquí, todo cabe!) los que estarán en la cresta de la ola de una trifecta que, sin ser cara, puede resultar una salvación.

CAUTELA EN LOS OTROS PASOS

Por supuesto ¡nos referimos a la Cadena! Porque si está definido lo de Sun Charm hay que tratar por todos los medios de "pinchar" los restantes agujeritos de la tarjeta y que los dineros no queden en la caja fuerte del hipódromo ¡cuando hace tanta falta en los bolsillos! Sugerimos arrancarla con **Make Record,** y lo fundamentamos con el espectacular debut de un Make Money del que se barajan hazañas cuadreras a montones. Y así seguir, convencidos que no es una **Bobada** lo de la hija de Bdashd porque perdió al hocico de La Siega y debió ganar sin susto. **Marina** la va a asegurar tempranito, como para esperar un paso siguiente con **Jet Club,** la fija del reloj porque debutó ganando, siguió cómo los pingos en serio y debería repetir.

Los demás, son rutinas: esperar que **Country Music** demuestre su mayor "apego" al césped o que **Opaline** convierta en gol todas esas pegadas en el disco al que le está sacando astillas. Para el remate con el clásico. ¡Síganos...!

EL GLOBO DE LA SUERTE

HOY: QUIN. NACIONAL - 20 PREMIOS - 21.30 HS.
HOY: SALTA - 10 PREMIOS - A LAS 22 HS.

MAÑANA: PROVINCIA - 20 PREMIOS - A LAS 13 HS.

Atrasados a la grande			Demorados a los premios		
Centena	Decena	Unidad			
6	7	6	71	81	06
37 s	26 s	33 s	34 s	33 s	18 s

FAVORITOS: Grande 07-18-37. Premios 22-55-90

Ambos demorados a la grande			El dato de CRONICA		
12	64	24	65	83	91

MAÑANA: S. DEL ESTERO - 10 PREMIOS - 21.30 HS.

FAVORITOS: Grande 15-36-43. Premios 05-36-60

Ambos demorados a la grande	El dato de CRONICA
1 5 - 2 7 - 8 5	5 2 - 6 4 - 7 1

QUINIELA

(Sorteo de anoche)

1º	759	11º	953
2º	345	12º	551
3º	578	13º	381
4º	751	14º	285
5º	201	15º	034
6º	297	16º	270
7º	131	17º	590
8º	078	18º	690
9º	216	19º	049
10º	369	20º	334

CORDOBA

(Sorteo de anoche)

1º	con $	1.200.000.000	38041
2º	" "	60.000.000	1528
3º	" "	30.000.000	35592
4º	" "	12.000.000	9311
5º	" "	6.000.000	1545
6º	" "	1.200.000	4691
7º	" "	1.200.000	20866
8º	" "	1.200.000	20873
9º	" "	1.200.000	27181
10º	" "	1.200.000	39808

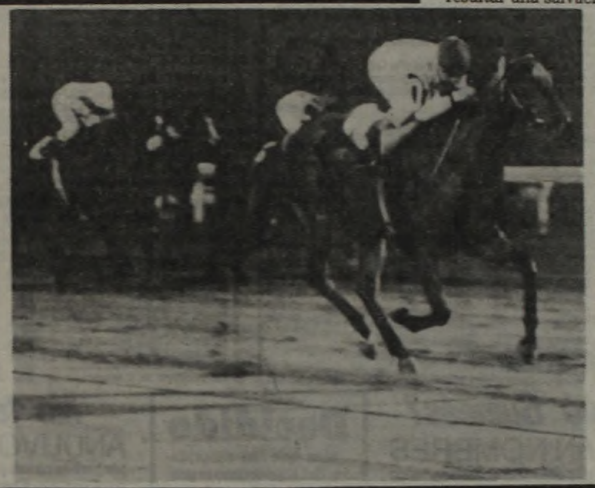

Sun Charm y uno de sus famosos embalajes al disco. Le toca definir mañana un pleito y Alcaldesa la cita en el clásico norteño. La topada, de sensación.

3ª CARRERA

Pr. GRUE (finaliza 7ª apuesta doble - comienza 8ª apuesta doble) - 1.400 Mts. — **A las 15.55**

(APUESTAS A GANADOR, SEGUNDO, TERCERO, EXACTA Y TRIFECTA - 5ª APUESTA CADENA)

ULT. PERF.		ANOTADOS	JOCKEY	e/a	PADRE-MADRE	CUIDADOR	ULTIMA PERFORMANCE	JOCKEY	KL	COTIZACIONES	Tiempo	Hip./Pta.	Fecha
5A 5A 0S 4A		1 QUE INGENIERA	O.Merlo-4	4/57	Voodoo-Minúscula	F.Lerma	N.p. de F. Rullah 56	H.Correa	55	14.536 en 182.637	1'14"	Arg.n.	5/3/82
2S 4S 6S 2S		2 ADMIRAL CUP	E.Liceri	4/57	Adizo-Tatu	J.Ortiz	9 a 14 cpos. de Venus 56	E.Liceri	56	62.534 en 462.538	1'45"	S.I.p.	10/6/82
0S 0L 5L 4L		3 GRAN FONTANA	P.Rodriguez-3	4/57	P. Valiant-Piazza Fontana	N.Vusnara	4 a 2½ cpos. de La Tinaja 56	P.Rodriguez	55	3.253 en 978.832	59"2/5	S.I.p.	5/6/82
5S 5L 0L 0L		4 AHASMOUNT	R.Zapata	4/57	Ahasctragh-Montespan	H.Bravo	5 a 2½ cpos. de N. Flapper 56	J.Maciel	56	14.115 en 426.353	1'24"	S.I.n.	30/5/82
3L 5L 0L 3L		5 RISA GOLD	I.Guimaraes-2	4/57	Old Gold-Machona	R.Lanzillotta	7 a 2½ cpos. de N. Flapper 56	L.Paleo	55	5.263 en 75.962	1'33"	L.P.p.	13/6/82
1L 5L 5L 1L		5aRUMBA QUICK	S.Barrera	4/57	Double Quick II-Robleda	c.Lamothe	5 a 4 cpos. de L. Cuyana 56	H.Artigas	56	172.635 en 978.832	1'29"2/5	L.P.n.	18/4/82
2S 2A 6S 6S		6 BALZOLA	N.Mezzotero	4/57	Bobby-Barzay	P.Artigas	2 a 1½ cpo. de La Tinaja 56	H.Artigas	56	172.635 en 978.832	59"3/5	S.I.p.	5/6/82
2S 2S 6S 4S		7 OPALINE	N.Mezzotero	4/57	Cipol-Orientale	A.Brenta	2 a 6 cpos. de Venus 56	N.Mezzotero	55	116.253 en 462.538	1'45"2/5	S.I.p.	10/6/82
4S 0S 0S 5S		8 KRILL LA	V.Sanguinetti	4/57	Pasto Fuerte-Susita	N.Diaz	4 a 7 cpos. de Venus 56	V.Sanguinetti	56	3.736 en 462.538	1'45"2/5	S.I.p.	10/6/82
1S 3S 2S 4S		9 EPOCA	A. de Arriba	4/57	Up-Epopée	J.Loñego	1 por 1½ cpo. a Dione 56	A. de Arriba	55	42.635 en 164.809	1'43"	S.I.p.	8/6/82
1A 3S 3A 4A		10 ZOPENTIA	W.Serrudo	4/57	Thio-Zopenca	A.Cabrera	4 a 3½ cpos. de Paisilla 56	W.Serrudo	54	8.273 en 98.993	1'40"2/5	Arg.p.	20/6/82
0S 5A 2S 3S		11 BAMBAMARCA	J.Maciel	4/57	Rio Limpio-Bamboletta	R.Rojas	10 a 19 cpos. de Venus 56	D.Orcellet	54	62.735 en 462.538	1'35"2/5	S.I.p.	10/6/82
3S 2L 0L 0S		12 SUGESTIVA	C.Agüero	4/57	Snow Trail-Plenitud	E.Clerc	3 a 1/2 cpo. de Galere 56	C.Agüero	55	9.465 en 438.377	1'24"2/5	S.I.n.	30/5/82
2S 1S 2S 0L		13 FEELING	D.Orcellet-3	4/57	Salusky-Nosenueva	C.Quiroga	7 a 2½ cpos. de La Tinaja 56	D.Orcellet	54	36.454 en 978.832	59"3/5	S.I.p.	5/6/82
0A 4S 3A 0S		14 PURA TIMBA	E.Riso	4/57	Durazn-La Jugada	V.Lamuniot	11 a vs. cpos. de R. Lake 56	A.Roldán	54	7.146 en 116.928	57"3/5	Arg.h.	19/5/82
4S 0S 4A 0S		14aSIN AMISTAD	E.Jara	4/57	Sin Bluff-Alerta	O.Bazán	5 a 5½ cpos. de Venus 56	E.Jara	54	52.434 en 462.538	1'35"2/5	S.I.p.	10/6/82
0S 1S 3S 5S		15 LA LAUCHITA	R.Zalazar	4/57	Rebote-Tenista	H. Di Paolo	12 a vs. cpos. de Galere 56	R.Zalazar	54	8.263 en 438.377	1'24"2/5	S.I.n.	30/5/82
0S 0S 1A 2A		15aMAQUILLANTE	J.Araya-4	4/57	Practicante-Madame Bluff	C.Gómez	14 a vs. cpos. de Galere 56	J.Caro	55	17.263 en 438.377	1'24"2/5	S.I.n.	30/5/82

Candid.: OPALINE (7) — *Enem.: Sugestiva (12)* — *Sport: Krill La (8)*

9ª CARRERA

Pr. OLAVARRIA Clásico G.III (finaliza 8ª apuesta doble - comienza 9ª apuesta doble) - 1.000 Mts. — **A las 16.20**

(APUESTAS A GANADOR, SEGUNDO, EXACTA Y TRIFECTA - 6ª APUESTA CADENA)

0S 6S 5A 3A		1 QUE GALANA	E.Liceri	5/59	1/2 Make Money-Gran Fogata	O.Ojeda	10 a 13 cpos. de S. Summer 56	J.Banega	55	2.354 en 254.636	58"	S.I.h.	18/6/82
1A 1A 1S 1S		2 ALCALDESA	J.Jarcovsky	3/58	El Botija-Alicama	C.Ferro	3 a 3 cpos. de Cisandra 56	J.Jarcovsky	56	23.736 en 182.636	1' 2"	Arg.n.	19/5/82
6S 3S 2A 2A		2aCRIMINOLOGA	N.Mezzotero	4/59	1/2 Neuroiogo-Tarjera	Idem	6 a 7 cpos. de Binaria 57	V.Centeno	55	62.534 en 213.839	58"3/5	S.I.p.	18/6/82
3S 3S Ro Ro		3 MONTILLANA	no correrá	3/58	Thyco-Montbelle	H.Macat	3 a 6 cpos. de Asmena 56	A.Baratucci	56	8.263 en 35.645	1' 1"	S.I.p.	19/6/82
1S 0S 3S 0A		4 ASMENA	V.Sanguinetti	3/58	Fragaria II-Norteña	V.Parisi	1 por 2 cpos. a S. Honesta 56	V.Sanguinetti	55	29.378 en 56.773	1' 1"	S.I.p.	19/6/82
2A 1S 2A 5A		5 SU'N CHARM	R.Laitan	4/59	1/2 Solazo-Hechizada	C.Zarlengo	2 a 2 cpos. de Cisandra 56	R.Laitan	56	23.637 en 182.636	1' 2"	Arg.n.	19/5/82
2S 1S 5A 4A		6 LADY DALRY	H.Artigas	4/59	1/2 Dalry-Spartan Lady	J.Panizza	2 a la cza. de Ruborizante 56	G.Rizzi	55	35.645 en 342.938	56"2/5	S.I.n.	8/5/82

Candid.: SUN CHARM (5) — *Enem.: Alcaldesa (2)* — *Sport: Asmena (4)*

10ª CARRERA

Pr. RETIRADA (finaliza 9ª apuesta doble - comienza apuesta exacta doble) - 2.200 Mts. — **A las 16.50**

(APUESTAS A GANADOR, SEGUNDO, TERCERO, IMPERFECTA Y TRIFECTA)

2S 3S 1S 2S		1 GAUCHO FLOWER	V.Centeno	3/56	Pardallo-Tropic Flower	E.Ferro	2 a 13 cpos. de N. Dandy 56	V.Centeno	55	36.454 en 526.363	2'26"	S.I.n.	25/5/82
1S 1A 1A 4A		2 ATROPELLANTE	J.Palacios	3/53	Practicante-Aitaica	J.Etchechoury	2 a ½ cpo. de Doctorado II 56	J.Palacios	54	81.576 en 392.993	2'17"	S.I.n.	16/5/82
1L 0S 2L 2L		3 EL BORRASCOSO	J.Maciel	3/56	Lord Lambourn-Aneira	H.Bravo	1 por ½ pso. a Cuadrante 56	C.Caceres	54	11.827 en 191.886	2' 8"2/5	L.P.n.	25/4/82
2L 0A 0S 1S		4 BASTIDOR	O.Ayude	3/53	Broken Penny-Teatral	J.Ferro	10 a vs. cpos. de El Borrascoso 56	A.Sandoval	54	8.263 en 191.772	2' 8"2/5	L.P.n.	25/4/82
1A 3A 5S 3A		5 MARTINEANTE	O.Zapata	3/53	Practicante-Madrileña	G.Cerri	1 por ¾ cpos. a Sovaín 56	O.Zapata	56	72.635 en 289.377	2'18"	Arg.n.	15/5/82
3S 2L 4L 0S		6 BLUE DEVIL	J.Valdivieso	3/56	Clipot-Blue Night	L.Padró	3 a 13 cpos. de N. Dandy 56	J.Valdivieso	55	7.263 en 625.344	2'25"2/5	S.I.n.	25/5/82
1L 4L 4L 0L		7 GALANTEADOR	J.Azamor-4	3/56	Choocoy-Fulminea	E.Rodriguez	1 por ¾ cpos. a Cuadrante 56	J.Azamor	54	42.535 en 80.993	2' 7"2/5	L.P.n.	27/5/82
1S 1S 5A 4A		8 FRIVOLISSIMO	V.Sanguinetti	3/53	Benisaimo-Frivola	J.Pereyra	1 por el pso. a Canoro 56	V.Sanguinetti	56	23.435 en 413.538	2'16"2/5	S.I.p.	2/6/82
4A 1S 2S 1S		9 DOCTORADO II	O.Dominguez	3/56	Atractivo-Ob Doctor	E.Perdomo	4 a 8½ cpos. de Propicio 56	J.Valdivieso	55	12.635 en 208.930	2'15"2/5	Arg.p.	20/6/82
1A 2S 6A 1S		10 YACOU	E.Liceri	3/53	Lefty-Yvonnette	J.Irazusta	1 por 5 cpos. a Canoro 56	E.Liceri	56	52.634 en 208.930	2'15"2/5	Arg.p.	20/6/82
2L 2L 1L 0S		11 CUADRANTE	L.Alzamora	3/53	Practicante-Cuerna	A.Alacina	2 a ¾ cpos. de Galanteador 56	L.Alzamora	55	24.536 en 80.993	2' 7"2/5	L.P.n.	26/5/82

Candid.: YACOU (10) — *Enem.: Doctorado II (9)* — *Sport: Atropellante (2)*

11ª CARRERA

Pr. BRIGHT EYES (finaliza apuesta exacta doble) - 1.000 Mts. — **A las 17.20**

(APUESTAS A GANADOR, SEGUNDO, TERCERO, IMPERFECTA Y CUATRIFECTA)

6S 0S 4S 3S		1 PORTOFINO	J.Maciel	5/57	Pasman-Peluca	E.Abalos	8 a 4 cpos. de El Franchute 56	M.Medina	55	34.252 en 526.663	1'1/5	S.I.p.	8/6/82
6S 0S 5S 6L		2 AKILANTE	J.Alvis	5/57	Afinite-Kilinch	—	11 a vs. cpos. de Apuesto 56	E.Tasende	56	11.345 en 442.635	1'11"	S.I.p.	14/11/81
2S 0A 3S 0A		2aEURREDES	M.Mercau-3	5/57	Eurreko-Niña Mercedes	V.Rodriguez	10 a 8 cpos. de P.Opus 56	M.Mercau	54	26.353 en 611.728	59"3/5	S.I.h.	22/5/82
0L 0A 4A T1		3 ZAR PETER	P.Proboste-2	6/57	Ovid-Little Queen	H.Bonifacino	Ganó en Tandil	—					
0S 0A 0S 5S		4 BLOMBITO	A.Cervantes	5/57	Blomberg-Night Shadow	H.Rosato	11 a 6 cpos. de E. Franchute 56	O.Tabares	55	28.376 en 526.663	1'1/5	S.I.p.	8/6/82
4S 4S 1S 0L		5 SAUMATIN	L.Bazán	5/57	Tocotin-Saumaca	L.Bazán	4 a 5½ cpos. de P.Opus 56	O.Ibarione	56	52.635 en 611.728	59"2/5	S.I.h.	22/5/82
2L 4A 6S 6L		6 BOSTON POPS	C.Ibarra-4	5/57	Bonin-Easter Parade	H.Santiago	2 a ½ pso. de Pegaré 56	C.Ibarra	56	10.220 en 65.705	1'19"2/5	L.P.p.	20/6/82
2L 0L 6L 6S		7 ESPERA PA	R.Barrueco-2	5/57	Papá Montero-Espera Poco	O.Cabrera	1 por el pso. a M.Baech 56	G.Rizzi	55	3.736 en 37.263	1'12"	L.P.p.	14/5/82
2A 4S 6A 5S		8 CON FILTRO	J.Valdivieso	6/57	Martinet-Blue Smoke	A.Castro	2 a 1½ cpo. de T.Néstor 56	J.Valdivieso	56	12.635 en 98.993	1'4"2/5	Arg.h.	17/6/82
6S 2S 2S 1L		9 COMMINS	J.Figueroa	5/57	Commendatore-Balandra	H.Martinez	6 a 7½ cpos. de P.Opus 56	N.Bortulé	55	213.736 en 611.728	59"2/5	S.I.h.	22/5/82
0A 6A 2A 0S		10 SURESTADO	no correrá	5/57	Bodyguard-Surefuta	F.Hilarrachea	7 a 8 cpos. de Braconier 56	E.Liceri	56	14.253 en 221.738	1'27"2/5	Arg.p.	20/6/82
0A 5A 2A 3A		11 CATLING	O.Merlo-4	6/57	Catgut-Granuza	A.Garcia	11 a vs. cpos. de T.Néstor 56	E.Liceri	56	7.888 en 98.993	1'4"2/5	L.P.p.	20/6/82
0A 4A 0S 0S		11aMONTE NEGRO	N.Hernández-4	6/57	Make Gold-Celulosa	J.Jimenez	12 a vs. cpos. de T.Néstor 56	R.Rivero	56	10.474 en 93.434	1'4"2/5	Arg.n.	12/6/82
3A 2S 6S 3S		12 SCOTCH MOTIVE	D.Orcellet-3	5/57	Motivator-Scotch Sun	R.Enriquez	3 a 1½ cpos. de T.Néstor 56	D.Orcellet	56	15.248 en 98.993	1'4"2/5	Arg.h.	17/6/82
3A 0A 3S 2S		13 CONFIDENCIAL	R.Latorre-4	5/57	Constante-Engañosa	T.Montero	5 a 6½ cpos. de T.Néstor 56	R.Latorre	55	1.343 en 98.993	1'4"2/5	Arg.h.	17/6/82
0S 0S 0A 6A		14 PAUSADO	C.Gómez	6/57	Pardallo-Seren	J.Bavio	9 a 11 cpos. de El Patriarca 56	C.Gómez	56	45.363 en 526.363	57"2/5	S.I.n.	8/5/82
0A 0L 0S 4A		15 DON CHOLEN	M.Bertolini	5/57	Tabito-Perenga	C.Casalina	7 a 5½ cpos. de T.Néstor 56	M.Bertolini	55	370 en 98.993	1'4"2/5	Arg.h.	17/6/82
0S 0A 0S 0S		15aVASRULING	W.Blanco-3	5/57	Ruling-La Vascona	E.Cassasnre	10 a 7½ cpos. de E. Franchute 56	M.López	54	1.168 en 526.663	1'1/5	S.I.p.	8/6/82

Candid.: COMMINS (9) — *Enem.: Con Filtro (8)* — *Sport: Scotch Motive (12)* — *Lance: Boston Pops (6)*

AUDIENCIA PARA SER ENVIDIADA

OBTUVO EL "INDEPENDENCIA" DE LA PLATA, NADA MENOS QUE POR CINCO CUERPOS

Sintiéndose muy cómoda en la pista pesada, Audiencia se adjudicó en La Plata los 1.500 metros del clásico "Independencia" corridos en quinto turno. La hija de Riscay le tiró cinco cuerpos a su escolta inmediata, Set Envidia, en marca pobre pero que vale igual de acuerdo al estado calamitoso que presentaba la cancha. La pensionista de Bravo repartió un dividendo a ganador de $ 16.800 y la apuesta con llaves con la conducida por Perfetto pagó algo menos: $ 14.900. Cabe destacar el sport a placé de Set Envidia: $ 39.400, prometiendo en el "pagaría", a ganador: $ 283.900.

1ª Carrera — **Premio ALTANERO** — **1.100 Metros**

(En esta carrera comienza la Apuesta Doble)

CABALLO	JOCKEY	Nº	Gan.	Placé	Dividendo		Pag.
1 IMPROVISTO 54½	C.Vega	(10)	3595	325	14900	5900	—.—
2 Litrero 56	J.Tocci	(1)	1540	370		5500	34.900
3 Por Tarrito 54½	J.Rodriguez	(14)	7650	740		3700	7.000
4 Aizeting 54	G.Sena	(5)	5695	1260			9.400
5 Salvia 56	R.Galloso	(12)	6585	595			7.900
6 W.Cake 52	M.Liborio	(13)	1355	340			39.600
7 I.Dancer 56	L.Triviño	(6)	1030	125			52.200
8 Francrossi 55	J.Vaira	(4)	155	25			347.000
9 V.Alejo 53	H.Prieto	(11)	1105	85			48.600
10 Hidalguito 56	J.Mansilla	(7)	2475	345			21.700
U Aristrón 54	J.Viola	(3)	7590	690			7.000
TOTALES			38975	4900			

EN ESTA CARRERA COMENZO LA APUESTA DOBLE: Total de vales 7.304. Total de pozo: $ 50.397.600. Vales de ganador: 662. Cotización de vale: $ 76.130. Valor del enganche: $ 84.000.

No corrieron: Pompike (2), E.Indies (8), El Vasco Aspero (9) y S.Queen (15).

LLAVE GANADORA: 1-4 $ 31.400.

Ganada por 3 cpos.; el 3º a 1½ cpo.; el 4º a 2½ cpos.; el 5º a ½ cpo.; el 6º a 3 cpos. (Bandera verde para el 6º puesto). Tiempo: 1'10"2/5. Cuidador: O.Carabal. Caballeriza: Ojos Lindos. El ganador es hijo de Sicop e Impúdica. Edad: 3 años.

2ª Carrera — **Premio ACADEMIA** — **1400 Metros**

(En esta carrera finalizó la Apuesta Doble)

CABALLO	JOCKEY	Nº	Gan.	Placé	Dividendo		Pag.
1 DEDA 54, H. Tocci		(4)	470	90	96.400	11.600	—.—
2 Echando Mala 54, I. Sequeira		(9)	4490	830		3.000	10.000
3 Espuela 57, L. Romero		(13)	3915	640		3.300	11.500
4 B. Ventajera 54, A. Sandoval		(7)	3450	415			13.100
5 Secretante 57, J. Cepeda		(15)	8460	735			5.300
6 Tañucrona 57, M. Sandoval		(5)	1035	80			43.800
7 W. Elen 54½, C. Gómez		(16)	230	50			197.100
8 Halbmond 54, C. García		(6)	1650	150			43.100
9 Catari 54½, R. Cabrera		(10)	1315	215			34.400
10 Miss Brook 57, R. Fernández		(11)	2995	160			15.100
11 Chocolatita 56, N. Dragisich		(3)	360	70			125.900
12 Cachileta 54, L. Romero		(14)	2450	355			18.500
13 Ubi 54, B. Aguilar		(2)	2060	420			22.000
U Sin Novia 57, J. Mansilla		(8)	580	45			78.100
TOTALES			32860	4155			

No corrieron: Enriedada (1) y Admiradita (12).

LLAVE GANADORA 1-3: $ 65.300.

APUESTA DOBLE: Vales de enganche: 1.322. Total de vales: 1.984. Total del pozo: $ 127.020.720. Vales de la ganadora: 56. Dividendo: $ 1.587.750. Primer placé: 222 vales. Dividendo $ 114.430. Segundo placé: 191 vales. Dividendo $ 66.500.

Ganada por 1½ cpo.; la 3ª a ¾ cpo.; la 4ª a 6 cpos.; la 5ª a ½ cbza. y la 6ª al hoc. (Bandera verde para el 4º puesto). Tiempo: 1'34"2/5. Cuidador: L. Egüen. Caballeriza: C. Casares. La ganadora es hija de Delhi y Dotemar. Edad: 5 años.

3ª Carrera — **Premio ANTORCHA REAL** — **1.400 Metros**

(En esta carrera comienza la 1ª Apuesta Doble Extra)

CABALLO	JOCKEY	Nº	Gan.	Placé	Dividendo		Pag.
1 ALA CARTA 55, O.Addati		(8)	2265	155	31600	10400	—.—
2 Che Bella 55, J.Michelli		(13)	9655	925		3400	7.400
3 V.La Galere 55, C.Cáceres		(1)	1550	480		4.700	28.000
4 La Cortés 55, M.Rodriguez		(9)	11275	1075			6.300
5 Mi Ceci 55, J.Fernández		(7)	1280	430			55.700
6 C.de Oro 55, J.Vaira		(11)	1445	140			49.500
7 Tabata 55, J.Fernández		(10)	8495	615			8.400
8 Zaluna 55, E.Martinez		(5)	1045	125			68.200
9 Kalworm 55, V.Sabin		(4)	12040	380			5.900
10 Hexe 55, V.Aguirre		(2)	185	15			389.700
11 L.Bloqueo 55, R.Sosa		(3)	1455	245			49.200
12 Nahila 55, H.Tocci		(12)	80	15			896.200
TOTALES			51900	5120			

No corrieron: Fulvia (14), F.Alesa (15), Chita (6) retirada.

LLAVE GANADORA: 3-5 $ 24.300.

EN ESTA CARRERA COMENZO LA PRIMERA APUESTA DOBLE EXTRA: Ganada por: el pezc.; la 3ª a ½ pzo.; la 4ª a 2½ cpos.; la 5ª a ½ cpo.; la 6ª a 3 cpos. (Bandera verde para el 2º puesto). Tiempo: 1'33"2/5. Cuidador: C.Sobral. Caballeriza: S.Escolástica. La ganadora es hija de Alatón y C.Llera. Edad: 2 años.

4ª Carrera — **Premio PERMISIONARIA** — **1300 Metros**

(En esta carrera finalizó la 1ª Ap.Doble Extra)

CABALLO	JOCKEY	Nº	Gan.	Placé	Dividendo		Pag.
1 KALTIA 55, C.Giussi		(12)	13815	705	6300	3900	—.—
2 Entretenida 55, J.Corso		(8)	5170	780		4200	17.000
3 Trompita 55, O.Addati		(2)	2720	450		5800	32.400
4 Triana Real 55, J.Gutierrez		(1)	3675	705			24.000
5 Hiladora 55, R.Cervantes		(9)	5720	560			15.400
6 Noala 55, P.Armada		(7)	1835	220			48.100
7 La Ruly 55, C.Aguero		(10)	5720	560			30.400
8 Habladora 55, E.Martinez		(5)	1150	125			76.800
9 Bambarria 55, H.Mackinze		(3)	3280	355			26.900
10 Flossie 55, M.Cañedo		(4)	3702	475			23.700
11 La Fonetica 55, V.Rosas		(6)	18085	1640			4.800
U Packeriaya 55, M.Sandoval		(11)	1960	305			45.000
TOTALES			64030	6845			

Corrieron todas.

LLAVE GANADORA: 4-6, $ 23.100.

APUESTA DOBLE EXTRA: Vales de enganche: 58. Nuevo pozo: $ 127.436.100. Total de vales: 111. Vales de ganador: 20. Dividendo: $ 4.460.260. Primer placé: 17 vales. Dividendo: $ 1.499.240. Segundo placé: 5 vales. Dividendo: $ 2.548.720.

Ganada por 4 cpos., la 3ª a 1½ cpo., la 4ª a ½ cpo., la 5ª a ½ pzo. y la 6ª a 1½ cpo. Tiempo: 1'25"1/5. Cuidador: N.García. Caballeriza: eMe eLe. La ganadora es hija de Kaljerry y Betía. Edad: 2 años.

CANDIDATA DE CRONICA

5ª Carrera — **Premio INDEPENDENCIA Cl.** — **1500 Metros**

CABALLO	JOCKEY	Nº	Gan.	Placé	Dividendo		Pag.
1 AUDIENCIA 55, J.Fernández		(1)	6910	1230	16800	3600	—.—
2 Set Envidia 55, J.Perfetto		(10)	410	55		39400	83.900
3 Una Tillman 55, J.Maciel		(13)	12870	1310		3500	9.000
4 Mariante 55, C.Cáceres		(9)	12120	680			9.600
5 Bobinante 55, M.Cañedo		(4)	14080	880			8.200
6 Mischance 55, R.Ramallo		(7)	8380	880			13.800
7 Clarerlle 55, E.Tasende		(6)	5850	810			19.700
8 Tona Lady 55, R.Sosa		(8)	1465	210			79.100
9 Cap West 55, A.Valenti		(5)	1385	240			84.500
10 Vida Libre 55, H.Prieto		(14)	7370	670			15.700
11 Boneju 55, V.Sabin		(2)	13110	1210			8.800
U Indiaza Cinco 55, L.Falco		(12)	425	65			273.800
TOTALES			84350	8240			

No corrieron: Disensión (3) y Peona (11).

LLAVE GANADORA: 1-4, $ 14.900.

Ganada por: 5 cpos. la 3ª a 1½ cpos., la 4ª a 5 cpos., la 5ª a pzco. y la 6ª a ½ cpo. (Bandera verde para el 4 puesto). Tiempo: 1'36"1/5. Cuidador: H.Bravo. Caballeriza: Mar y Mar. La ganadora es hija de Biscay y D.Negra. Edad: 2 años.

6ª Carrera — **Premio VINDOBONA** — **1.100 Metros**

(En esta carrera Comenzó la 2ª Apuesta Doble Extra)

CABALLO	JOCKEY	Nº	Gan.	Placé	Dividendo		Pag.
1 NEW HORSE 56, J.Maciel		(9)	23990	2905	5400	2500	—.—
2 D. Turco 56, E.Martinez		(1)	2540	275		8200	51.200
3 Fanfa 52, O.Tabares		(6)	12905	2385		2700	10.000
4 L. Euro 52, M.Cardozo		(10)	11765	1335			11.000
5 Poor Devil 56, E.Olguin		(14)	20960	1620			6.200
6 M. Novo 55, A.Roldán		(11)	3985	1015			32.600
7 Mon Rey 53, P.Armada		(12)	11405	615			11.300
8 Ciculon Vil 56½, L.Romero		(7)	2015	425			64.700
9 Ruyaco 53, A.Llanos		(5)	575	75			226.400
10 Africano 54½, J.Rodriguez		(4)	2425	535			53.800
11 Charlo Jus 54½, F.Rivero		(8)	1010	345			128.900
12 Encartado 52, T.Tel'chea		(15)	375	165			347.200
U S. Panter 56, J.Mansilla		(2)	365	80			356.700
TOTALES			94355	11630			

No corrieron: Boscawen (3); Dulcimer (13), retirado.

LLAVE GANADORA: 1/3: $ 32.500.

COMENZO 2ª APUESTA DOBLE EXTRA.

Total de vales: 7.706. Total del pozo: $ 106.342.800. Vales del ganador: 2.018. Cotización del vale: $ 52.700. Valor del enganche: $ 58.000.

Ganada por: 2 cpos., el 3º a 5 cpos., el 4º a ½ cbza., el 5º a cbza., el 6º a 5 cpos. (Bandera verde para el 3º y 6º puesto). Tiempo: 1'11"1/5. Cuidador: D. González. Caballeriza: H. y G. El ganador es hijo de Get Sun y Neuqueña. Edad: 3 años.

CANDIDATO DE CRONICA

7ª Carrera — **Premio MUCHACHA QUICK** — **1200 Metros**

(En esta Carrera Finaliza 2ª Apuesta Doble Extra)

CABALLO	JOCKEY	Nº	Gan.	Placé	Dividendo		Pag.
1 BARRAROLA 54, D.Orcellet		(13)	17465	1220	6700	3400	—.—
2 Did 54, R.Ramallo		(10)	9920	890		3900	11.900
3 Aniversa 55, J.Burgois		(1)	1820	265		8600	65.100
4 Anacarada 54, R.B'cuore		(5)	3640	645		4700	32.500
5 E.Day 51, J.Azamor		(12)	1620	385			73.100
6 Hema 53, R.Pastor		(8)	1900	285			62.300
7 S.Quick 50, P.Durán		(14)	530	55			223.500
8 Kira 55, J.Fernández		(11)	2290	450			51.700
9 Epiry 54½, P.Cruz		(7)	8925	680			13.200
10 A.Love 54, E.Martinez		(11)	6785	605			17.400
11 R.Cont 53, H.Ponce		(2)	20745	2245			5.700
12 Insurgencia 51, M.R'guez		(9)	6810	1295			17.400
13 Frmar 52½, J.Sánchez		(3)	465	45			254.800
14 Hijl 49, R.Siniani		(18)	740	245			160.100
u C.Musical 54, J.Noguera		(16)	2230	195			53.100
TOTALES			85875	9505			

No corrieron: Stephanette (4), Twinsy (6) y La Gladys (15).

Llave ganadora: 4/5 $ 12.600.

finalizo 2ª doble extra.

vales de enganche: 3773. Nuevo pozo: $ 257.338.260. Total de vales: 5780. Vales de ganador: 1419. Dividendo: $ 126.940. A placé: 592. Dividendo: $ 86.930. A placé: 182. Dividendo: $ 141.390.

Ganada por: ¾ cpo., la 3ª a 1½ cpo., la 4ª a ½ pzo., la 5ª a 2 cpos., la 6ª a ½ pzo. (Bandera verde para el 3º puesto).

Tiempo: 1'18"1/5. Cuidador: J. Figueras. Caballeriza: El Palito.

La ganadora es hija de: Barranga y Doña Carola. Edad: 5 años.

CANDIDATA DE CRONICA

8ª Carrera — 1.500 Mts.

	MARCADOR	GANADOR	PLACE
1º	4	16.700	6.500
2º	15		5.400
3º	3		6.300
4º	7		12.500
LLAVE		1 5	18.400

1 L. Cañones 54, M. Rodriguez
2 Angel Toro 50, E.Rizzo
3 Orumieh 50, J. Martinez
4 Vasco Quick 48, M. Planas
5 Sin Leo 55, no corrió
6 Chicharrón 51, H Ripoli
7 Meo Camarao 51, H. Tocci
8 Gulf Pill 54, J.Nogueira
9 El Soltero 57, J. Mansilla
10 Juan Fuerte 51, F. Rivero
11 Bicho Moro 54, N. Palavecino
12 Suéltame 53, C. Cáceres
13 At Dawn 54, L. Alzamora
14 Arre Claro 50, J. Azamor
15 Intention 57, R. Sosa
16 Regisseur 52, O. Addati
17 Satélite 52, no corrió
18 Faris 55, C. Flores
19 Estelario 54, J. Cervantes
20 Kamil 50, H.Ponce

¿Por qué Guineas?

SI SOBRAN NOMBRES

San Isidro está por disputar el clásico "1000 Guineas" para potrancas y luego se indexarán a "2000", para potrillos. Ya, la temporada anterior, al implantarse esos nombres extranjerizantes, las denominaciones no fueron bien recibidas en los sectores allegados al turf. Ahora, "agasajar" a la moneda colonialista —según reza el diccionario equivale a 21 chelines— es poco menos que una bofetada para el pueblo argentino, especialmente luego de tantas reuniones en las que los premios llevaron nombres alusivos a las Islas Malvinas, Georgias, Sandwichs o de unidades argentinas que se debatieron contra el invasor...

Además, suponemos que en ningún hipódromo inglés se correrá el mes próximo algún clásico denominado "1.000.000 de pesos argentinos"...

Decidido

Más que las autoridades del hipódromo argentino, lo decidieron los resultados de fútbol de España '82. Y como nuestro seleccionado deberá actuar el martes en su acceso al segundo grupo, podrá cumplirse normalmente el lunes la reunión del hipódromo Argentino. En el momento de programar había dudas que a partir del empate de Bélgica con Hungría quedaron disipadas. Entonces, el primer día de la semana, habrá turf y de primera línea.

No tan Módica

ANDUVO BIEN: 50"2/5

Mejoró la cancha pero no la actividad. Y esta mañana, poco para ver en el Argentino como no sea la partida de Módica, 50"2/5 los 800 importante por el final. Veamos cómo empezó el fin de semana en materia de ensayos:

(Pista auxiliar, normal)

MODICA, H. Castro, 800 en 50"2/5 con 12"4/5 de final; SUN CHARM, L. Calvete, 500 a entera voluntad en 30"2/5; FOGARIL, M. González, 500 en 30"2/5.

(De los partidores)

EL MANUEL, O. Ayude, 500 en 29"2/5; EL FUGADO, A. Tarraño, 500 en 30"; YE YUS, E. Liceri, 500 en 30"2/5; SANTY, C. Gómez, 500 en 30".

● **LARINGITIS**

Tiene justificativos el flojo papel cumplido recientemente por **Left Mary**. Acusó laringitis y debió ser sometida a una cura intensa.

HURLINGHAM: DOMINGO DE INVIERNO

Muy buen programa el del domingo en Hurlingham. Diez carreras a partir de las 11.15 con el "swing" de siempre, la hora jerárquica copada por el premio "Invierno" y un panorama que va a ser excelente para el público del trote. Para ir adelantando el estudio de cada uno de los turnos, ofrecemos competidores y drivers de las pruebas.

1ª CARRERA 1.609 Mts. A las 11.15
Pr. Carol Dandy
(Apuesta Trifecta
1 S. Lion Ridg, G.Guanini
2 Boy Angry, F.Di Leo
3 Alb. L. July, A.DeLorenzo
4 Boy Friend, O.Villalba
5 Ch. Cadencia II, L.Agüsti
6 Boy Quick, Alf.Devias
7 Ch. B. Ibero, A.Freyre
8 Ch. M. Delegado, C.Barreiro
9 Lion Ad. Vie, A.Devias
10 Chaq. Spellito, D.Roggero
11 Boy Padlock, L.Ruiz
12 Boy Salesman, C.Ballester
13 Ch.M. Disdado, XX

2ª CARRERA 1.800 Mts. A las 11.45
Pr. Veloz Iko
(Comienza Doble Común - Trifecta)
1 Alb. Bert Noal, R.Wesnosunz
2 Sos Dan Pack, R.Sordo
3 Ad. Piuquen, O.Galliano
4 Chucaro Relicario, P.Ibarbia
5 Tr. Nihuel, L.Ruiz
6 Damin Kachi, x.x.
7 Alb. Cristhian, x.x.
c8 Telpon Auca, R.Rionegro
9 Ad. Devon Tass, P.P'teprino
10 Boy Hot, C.Ballester
11 Al. Ad. Darling, R.Martinez
12 S.Karoli Ridg, F.García
13 Camada Veloz, W.Goggi
14 Adiós C.Prince, M.Ro'guez
15 Chúcaro Majadero, L.Agusti
16 Chúcaro Miriante, C.Roife
17 Alb.H. Rigth, S.Torrisi

3ª CARRERA 1.700 Mts. A las 12.15
Pr. Saldy Eder Rumbo
(Exacta)
1 S. E. Rumbo, P.Rovito
2 Boy Darling, R.Larrea
3 Alb. M. Landscape, J.Berardinucci
4 Dos Dan Loyal, A.López
5 Papiro Den Farol, F.García
6 Alb.Ad. Devil, D.Roggero
7 Papiro Den Real, XX
8 Alb.M. Muncy, R.Iglesias
9 Alb. L.Stray, I.González
10 Carol Dandy, XX
11 Lion Adios Iran, R.Ro'guez
12 Alb.M. Arombill, XX
13 Eneche Mimada, H.Castro
14 Alb.M. Hussy, D.Porfilio

4ª CARRERA 1.800 Mts. A las 12.45
Pr. Temporal
(Comienza doble Súper - Trifecta)
1 L.Adios Banckonc, R.Funes
2 Terco Toro, R.Salsamendi
3 Boy Merry, F.DiLeo
4 Estrel Serbal, A.Salsamendi
5 Chúcaro Nochero, P.Ibarbia
6 S.E. Imponente, M.Rivero
7 Ch. Dan Din, D.Roggero
8 S. Kandy Ridg, A.Barilari
9 Boy Smart, C.Ballester
10 Llero Ronco, A.Freyre
11 A.Silk Song, N.Ugalde
12 S.Laura Ridg, G.Guanini
13 A.Beaufort, x.x.
14 A.Alex Win, D.Brusca
15 Temporal, J.Carcaotche
16 Albión Soraya, J.C.García

5ª CARRERA 1.800 Mts. A las 13.15
Pr. Chúcaro Lustroso
(Finaliza Doble - Exacta)
1 Abdala Chaval, R.Cejas
2 L.Adios Ventarrón, J.Rodriguez
3 A.Law Geneve, D.Porfilio
4 A.Julienne, F.Fontana
5 A.Munchen (1), L.Devias
6 L.Adones Han (1), A.Devias
7 A.Squall System, A.Barilari
8 A.Esquimo, O.Rodriguez
9 Sil Lobos, XX
10 Carol Milonguero, N.Torrisi

6ª CARRERA 1.800 Mts. A las 14.00
Pr. Esp. "Invierno"
(Comienza Doble Pref. Trifecta)
1 Veloz Enigma, S.Maureyra
2 A.Vent. Dances, A.Devias
3 A.Austerlit, R.Polizciuck
4 Ch.Granadero, D.Rasso
5 A.A. Allhur, A.de los S'ntos
6 Lion Adios Harling, A.Ayerza
7 A.B. Butler, P.Ponteprino
8 A.Caycay, A.Valdéz
9 A.A. Raimbow, O.Rodriguez
10 S. King Ridg, G.Guanini
Suplentes
11 Ch. Bandido, XX.
12 A.Glen Cove, M.Rodriguez
13 Arin Musician, M.Devias

7ª CARRERA 1.800 Mts. A las 14.45
Pr. Papiro Lordship II
(Finaliza Apuesta Pref. Trifecta)
1 A.Emoire Day, A.de los S'tos
2 Ch.Badajo, L.Agusti
3 Trelpón Alhué, R.Zitelli
4 A.Crest Ligth, G.Devias
5 Emperodia, XX
6 Seleña, XX
7 Ch.Lustroso, A.López
8 Strong, S.Goggi
9 Julieta, J.Larregina
10 Ch.Marista, H.Castro

8ª CARRERA 1.800 Mts. A las 15.35
Pr. Tr. Alhué
(Comienza Doble Esp. Cuatrifecta)
1 A.Lumber Gold, A.de LosS'tos
2 Ch.Cadencia, L.Agusti
3 A.Tamp Way, L.Porfilio
4 A.A.Nightclear, R.Martinez
5 Papiro Lorship II, M.García
6 ABlosson Arlee, A.Peña
7 E.Marbella, A.Salsamendi
8 A.Sparkle, M.Rodriguez
9 Arín Lucio, J.Rodriguez
10 Adios Castañeta, S.Torrisi
11 Grill Huérfano, D.Rasso

9ª CARRERA 1.800 Mts. A las 16.25
Pr. Juan Cernadas
(Finaliza Apuesta Doble)
1 Ch. Cantor, M.Peila
2 Saldy E. Niquel, P.Rovito
3 Damir Anca, R.Sordo
4 Poncho Abrojo, XX
5 Tr. Aluminé, A.Salsamendi
6 Albión Verdún, O.Centurión
7 S.Jeet Ridg, G.Guanini
8 C.Adios Carmen, A.Porfilio
9 Carol Chirola, D.Porfilio
10 Grill Maverick, D.Rasso
11 Arín Rofrano, J.C.Bossio
12 (A.Genetown, M.Rodriguez
13 (A.Cassel, J.Rodriguez

10ª CARRERA 1.800 Mts. A las 17.15
Pr. Ch. Granadero
1 S.Laredo Ridg, F.García
2 A.Musician, M.Devias
3 A.Glen Cove, M.Rodriguez
4 Farolito, A.deLorenzo
5 Suerno Estuardo, N.Ugalde
6 A.Sanseturt, J.Bucolo
7 A.Sorry, H.Hevia
8 L.Almirante, W.Goggi
9 Ch.Bandido, D.Rasso
10 Ch.Illiada, L.Agusti
11 Veloz Iko, H.Carreto
12 A.Peporello, XX
13 Yuca, A.Barilari
14 S.Ingrid Ridg, A.Ventola

GARDEL, UN RECUERDO QUE SE AGIGANTA

Se Cumplen hoy 47 Años de su Desaparición

La leyenda, el mito que todos los días tiene para nosotros insoslayable vigencia cobra, en determinada fehca del año, una trascendencia aun mayor. El 24 de junio de 1935 se apagaba la estrella de quien hasta ese momento fuera primera figura del canto, no sólo en el ámbito argentino sino también en el mundial.

Hoy se cumplen 47 años de la desaparición física de Carlos Gardel y es precisamente en este día cuando los homenajes en su memoria se redoblan y cobran mayor significación.

No resulta fácil hablar de él sin caer en lugares comunes o en conceptos que ya no fueran dichos. Pero, aun así, interesa a quienes lo recuerdan con cariño y siempre les resulta grato todo lo que sea evocación gardeliana. Por otra parte, a nosotros nos complace realizarla porque también somos fieles a esa devoción hacia el "Morocho del Abasto". Desde aquel día en que el destino quiso que su vida terminara ha pasado tanto tiempo como para que generaciones enteras hayan nacido, crecido y madurado con posterioridad a ese infausto acontecimiento, lo que haría suponer que su nombre y su fama hubieran podido caer en el olvido, como ocurrió con tantos otros, al ir desapareciendo quienes fueran sus contemporáneos.

Sin embargo, su voz a través del disco y de sus películas, más los comentarios de quienes conocieron su trayectoria, hicieron que la juventud lo tenga también, en gran parte, como una figura excepcional, digna del mayor de los respetos.

No es exagerado decir que cada día canta mejor, porque si bien en la práctica eso resulta imposible, el cariño de todo un pueblo que sigue reverenciando su recuerdo lo justifica, especialmente cuando los mayores transmiten a los jóvenes esa devoción, que debe tener muy pocos parangones en todo el mundo.

Cayó en la colombiana ciudad de Medellín, y ese país hermano, al igual que otros, pareció sentirse tocado desde ese momento por la varita mágica de su encanto, que hizo que allí también el tango pasara a ser el ritmo favorito de las multitudes.

● **UN HOMENAJE**

Hoy a las 19.30, en Corrientes 4534, la Asociación Gardeliana organiza un homenaje en cuyo transcurso recibirán la "Orden del Porteño" personalidades del quehacer cultural. En la oportunidad se darán también detalles de la escultura del Zorzal Criollo que se inaugurará próximamente en la ciudad puertorriqueña de Isabela, donde hay una plaza que lleva el nombre de Carlos Gardel.

CICLO DE COMPOSITORES

Mañana viernes 25 a las 19.30 horas la **Asociación Argentina de Compositores** dará comienzo a su nueva temporada de conciertos públicos en el salón de educación permanente —sexto piso— del **Centro Cultural General San Martín**, con libre acceso de público. Para dar por iniciado el ciclo hablará el profesor **Mario García Acevedo.**

A continuación se desarrollará un programa artístico con la intervención de la soprano **Amelia Bazán**, con **Iascha Galpeín** en piano. Se ejecutarán obras de **autores nacionales** y de diversos creadores de **América latina**. Posteriormente actuará el **Coro de Niños** que dirige **Vilma Gorini de Teseo.**

El acto tendrá el carácter de **Reivindicación de la Soberanía Nacional, de homenaje a los caídos en la lucha por las islas Malvinas y de agradecimiento a la solidaridad demostrada por los países de América latina** hacia nuestro país y en relación al conflicto con Gran Bretaña. La entrada es libre y gratuita.

El "Folies Bergere" Tiene una Nueva "Venus de Ebano"

PARIS, 24 (ANSA).— El "Folies Bergere", el famoso music-hall parisiense, tiene una nueva estrella: **Lisette Malidor, la nueva "Venus negra" cuya presencia en el escenario es magnética, se ve solo a ella.**

Esta **"perla negra"** está destinada a ser —dicen los críticos— la nueva **Josephine Baker.** Se la ve todas las noches en el célebre teatro, entre una selva de plumas multicolores y largas barreras de boa color rosa. En esta jungla de colores, se ve a esta negra bellísima, que llegó a París de la Martinica para **buscar un marido y trabajar como peluquera-estetista.**

El destino le reservó una sorpresa y hoy se la describe así: **"con la cabeza completamente rapada, oval y perfecta la cara, adornada con grandes argollas de oro en las orejas, una inmensa sonrisa y ojos profundos como la noche, Lisette es la más bella reproducción viviente del arte negro que se pueda sonar. Una estatua que habla y bien, porque cuenta además con un cerebro que piensa".**

En efecto, **Lisette Malidor** conoce de memoria las poesías de **Baudelaire**, es inteligente y espontánea. Tiene 35 años y los confiesa. **"No soy ni vieja ni joven, estoy fuera del tiempo"** dice.

BROOKE SHIELDS EN FUNCION BENEFICIO

NUEVA YORK, 24 (UPI).— La joven actriz **Brooke Shields** participó en su primera función de beneficio en un restaurante de estilo victoriano del parque central recientemente inaugurado. La fiesta se llamó **"Sueño de una noche de verano".**

La noche —que estuvo dedicada a recaudar fondos para los campamentos infantiles internacionales de verano— **incluyó una exhibición de modas nupciales,** bailes, y una rifa de dos boletos para el famoso ferrocarril del expreso oriente.

TV PROGRAMA TV

7 TELEJUEGOS - Infantil
Con: Gachi Ferrari.
9 LLEVAME CONTIGO - Teleteatro
Pablo Alarcón, Cristina Alberó
13 LA FAMILIA - Serie
13.30 **2** SUPERVIVENCIA - Documental
2 EL MAGO - Serie
Con: Bill Bixbi
9 AVENTURAS Y ALGO MAS
W. Ruano
11 VIVIANA - Teleteatro
Lucía Méndez, Héctor Bonilla
13 FESTIVAL INFANTIL - Dibujos animados.
2 LAGRIMAS DE AMOR - Teleteatro mexicano
Con: Alicia Rodríguez
7 LOS ANGELES DE CHARLIE - Serie
K. Jackson, J. Smith
11 CHIPS
Con Larry Wilcox
9 EXTRAÑO DESENCUENTRO - Teleteatro
Silvina Rada, Héctor Calori
13 HABIA UNA VEZ - Infantil
Con: Lorena Paola.
13.30 EL HOMBRE NUCLEAR - Serie
Lee Majors.
2 VALLE DE PASIONES - Serie
B. Stanwick y Lee Majors.
7 VIVA AMERICA - Teleteatro
Marta González, Víctor Hugo Vieyra.
11 DEPORTES ONCE Y EL MUNDIAL '82
Resumen del campeonato
9 DE SIETE A OCHO - Periodístico
B. Elizalde, C. Mascetti, S. Huberman
13.30 **11** REVISTA ONCE - Periodístico
U. Barrera, V. Sueiro
13 TODOS LOS DIAS, LA MISMA HISTORIA - Telecomedia
Susana Campos
2 LADRON SIN DESTINO - Serie
R. Wagner y N. Throne.
7 LOS DUKES DE HAZZARD - Serie
Con: Lucelle Benson
9 RUMBO A LA FAMA
Conduce Leonardo Simons
11 PRISIONERA DE UN ERROR - Teleteatro
Con: Sonia Braga.
13 BUENAS NOCHES ARGENTINA - Periodístico
S. Villarruel, R. Maidana.
21 **2** LAS CALLES DE SAN FRANCISCO - Serie
K. Malden, M. Douglas.
7 60 MINUTOS - Periodístico
Con: José Gómez Fuentes, María Larreta.
9 CASI UNA PAREJA - Comedia
Con: Emilio Disi y Dorys del Valle.
11 GRACIAS DOCTOR
Raúl Rossi y Thelma del Río
13 UN HOMBRE COMO VOS - Teleteatro
Con: Claudio García Satur y María del Carmen Valenzuela.
22 **2** KOJAK - Serie
Con: Telly Savallas.
7 TIEMPO NUEVO - Periodístico
Con: Bernardo Neustadt.
9 APRENDER A VIVIR - Teleteatro
Con: Héctor Calori.
11 MATRIMONIOS Y ALGO MAS - Comedia
Con: Fernando Siro y Elsa Daniel.
13 EL MUNDO DEL ESPECTACULO
"SYBIL", con: Sally Field. (Parte final)
23 **2** QUINCY - Serie
Con: Jack Klugman.
9 SWITCH - Serie
Robert Wagner.
23.30 **7** LA GENTE Y LA CULTURA
Conduce Augusto Bonardo.
11 MOMENTO ECONOMICO - Periodístico
24 **2** OWEN MARSHALL - Serie
Con: Arthur Hill.
9 CINE SIN INTERRUPCIONES
"EL CARTERO LLAMA DOS VECES", con: Lana Turner.
11 NOTICIAS ONCE - Periodístico
Con: E. Landi y A. Repetto.
13 SEPTIMA EDICION - Periodístico
Con: S. Villarruel y J.I. López.
0.30 **11** LA FAMILIA ROBINSON - Serie
13 CINE DE TRASNOCHE

PROXIMO DEBUT DE CANTANTE ESPAÑOLA

Se encuentra en Buenos Aires la mezzosoprano española **María Aragón**, quien cumplirá una serie de actuaciones

En la presentación del 2 de julio a las 18,30 horas en el Centro Cultural General San Martín actuará acompañada por **Tomás Tichauer**, en viola, **Mónica Cosachov**, en piano y **Roberto Lara** en guitarra.

LA PELICULA TOTAL..!
LOS UNOS Y LOS OTROS
JAMES CAAN GERALDINE CHAPLIN
Un film de CLAUDE LELOUCH
11ª SEMANA BROADWAY - GAUMONT - BIARRITZ
MIGNON GRAND PRIX - 25 DE MAYO
EL PLATA ODEON ATLANTIC (Olivos)
CALIFORNIA (Beccar) PACIFICO (B. Vista)
APTA TODO PUBLICO

¡PICARO, ATREVIDO Y MIRON... EXPERTO EN MINATOMIA!
JAIMITO
ALVARO VITALI
PROH 18
Los Cuentos de JAIMITO
Con MICHELA MITI · SOPHIA LOMBARDO
FRANCESCA ROMANA COLUZZI
Dirigida por MARINO GIROLAMI COLOR
HOY estreno NORMANDIE - CALLAO GRAN NORTE
RIVERA INDARTE - NUEVO BELGRANO - CUYO - ALBERDI
SAN ISIDRO (San Isidro) - MAYO (San Miguel)
AMBASSADOR (M. del Plata) - OPERA (Salta) - CONDOR (Mendoza)

PERROS AMAESTRADOS · MAGIA
LEONES AFRICANOS · PAYASOS
EQUILIBRISTAS · GRAN BALLET INTERNACIONAL
FOCAS DEL POLO NORTE
MONOS SABIOS · SUSPENSO EN EL AIRE · LAS MEJORES 15 ATRACCIONES MUNDIALES.
HOY LOCALIDADES AL 50 %
SHANGRI-LA
EL CIRCO DEL MUNDO
CON
CAROZO Y NARIZOTA
Y EL PROFESOR GABINETE
PRECIOS POPULARES
MENORES DE 3 AÑOS GRATIS
ALMIRANTE BROWN Y MARTIN GARCIA
(Frente al Hospital Argerich)
HOY 20 HS.

Solos en la selva... Uno aprendió a sobrevivir, y el otro a amar
RICKY SCHRODER · WILLIAM HOLDEN
SOLO CONTRA EL MUNDO
SAMUEL Z. ARKOFF presenta
Producción Ejecutiva STEPHEN W. SHARPAT Guión LARRY GORLER
Producida por ELLIOT SCHICK y JOHN STRONG
Dirigida por PETER COLLINSON
APTA TODO PUBLICO
HOY ESTRENO
AMBASSADOR CAPITOL

HOY

★ Se cumple el **47º aniversario** de la muerte de **Carlos Gardel.** Criado en el modesto barrio del **Abasto,** su trayectoria artística lo encumbró como el **máximo exponente de la canción ciudadana** de todos los tiempos.

★ Celebra sus **diez años** de vida **Bruno,** hijo de la actriz **Thelma Biral.**

★ Es el cumpleaños del cantor **Argentino Ledesma,** integrante de la famosa orquesta de **Héctor Varela,** cuyos mayores triunfos se produjeron **a fines de la década del '50.** Posteriormente tuvo y tiene activa labor como solista. Sopla 53 velitas.

★ Cumpleaños de **Juan Manuel Fangio (1912)** quíntuple campeón mundial de automovilismo

HOY, OCHO ESTRENOS

Se Inicia Ciclo con Importantes Novedades

Ocho son los estrenos anunciados para la fecha, en la habitual jornada de renovación parcial de la cartelera cinematográfica porteña. **"La frontera"** es un filme que viene precedido de excelentes antecedentes, ya que toca el crítico tema del paso clandestino de empobrecidos trabajadores mexicanos hacia las prósperas zonas del oeste californiano. Son sus intérpretes **Jack Nicholson, Harvey Keitel, Valerie Perrine, Warren Oates y la actriz mexicana Elpidia Carrillo,** que juega un papel protagónico.

"La muerte de un presidente" es un filme polaco de **Jerzy Kawalerowicz** basado en un hecho real ocurrido en ese país en los primeros años del siglo y que culminó con el asesinato de un mandatario a manos de un discolo extremista.

"Martes 13,2º parte", sigue la tónica de continuar explotando los temas que han tenido éxito en sus versiones originales. El siempre atractivo ingrediente del terror es la máxima posibilidad de este filme, protagonizado por **Adrienne King, Amy Steel, John Furey** y otros.

"Los cuentos de Jaimito" es una comedia italiana basada en el célebre personaje imaginario conocido en todo el mundo, que interpretan **Alvaro Vitali, Michela Miti, Sophia Lombardo, Francesca Romana Cluzzu, Cristina Moffa, Enzo Garinei y otros,** bajo la dirección de **Marino Girolami.** Promete diversión y risas, con profusión de bellas mujeres.

"Se acabó el mundo" es una comedia norteamericana gestada por **Blake Edwards,** responsable de **"La fiesta inolvidable", "La pantera rosa"** y otros éxitos. El filme tiene como estrella a su mujer, **Julie Andrews,** quien aparece —tras haber pasado la barrera de los 40 años— en una nueva imagen de mujer sexy y luce sus aún sugestivos encantos. Otros intérpretes son **William Holden, Richard Mulligan, Larry Hagman, Marisa Berenson, Shelley Winters y Robert Webber.** La música fue compuesta por **Henry Mancini.**

"Sigan al viudo" es una producción dirigida por **Robert Enrico** que tiene a **Philippe Noiret y Michel Serrault** como protagonistas principales. Se anticipa como una comedia de enredos.

Las otras dos novedades son **"Entrevistas privadas",** filme soviético que plantea los problemas cotidianos de la mujer actual en ese poderoso país y **"Solo contra el mundo",** un tierno filme sobre la amistad entre un niño y un anciano marginal, que encarnan Ricky Shroder y William Holden respectivamente.

LA NUEVA HISTORIA DEL TERROR SE INICIA EL

MARTES 13 2ª PARTE

ADVERTENCIA: ESCENAS DE IMPRESIONANTE VERISMO PUEDEN PROVOCAR MIEDOS Y ANGUSTIAS AL MAS PREVENIDO ESPECTADOR.

PROH 18 AÑOS

ADRIENNE KING - AMY STEEL - JOHN FUREY
SEGUN PERSONAJES CREADOS POR VICTOR MILLER
ESCRITA:RON KURZ - PRODUCIDA Y DIRIGIDA: STEVE MINER

HOY estreno **CONCORDE · LORANGE**
LAVALLE 925 CORRIENTES 1372
MARTIN FIERRO - BIOGRAFO 1 - NATIONAL PALACE
ASTRO (Martínez) MAIPU (Avellaneda)

Censura Australiana Prohibió el Filme Brasileño "Pixote"

MELBOURNE, 24 (ANSA).— La prohibición de la censura local para el filme "Pixote" de producción brasileña **y dirigido por el argentino Héctor Babenco,** filme que debía aparecer en el **Festival Internacional de Cine de Melbourne,** ha provocado fuertes polémicas. El propio "premier" de Victoria, **John Cain,** quien inauguró el festival en el cine "Metro Malvern" describió la prohibición como **"un atentado contra la libertad cultural del festival".** Se negó la proyección del filme, que describe la vida de chicos sin techo y que cometen algunos delitos en San Pablo, **porque contiene escenas de relaciones sexuales en presencia de niños.** "Pixote" ganó un premio especial del jurado en el **festival de Locarno y el premio de la crítica de Nueva York** como mejor filme extranjero de 1981.

Fueron muy fuertes las quejas contra el censor australiano por parte del director del Festival de Melbourne, **Geoffrey Gardner** y de **David Stratton,** director del Festival de Sydney. Ambos expresaron el temor de que esta prohibición provoque la expulsión de Australia de los circuitos de festivales de cine internacionales.

La obra "Pixote" está encuadrada dentro del mejor estilo de cine de denuncia y se considera como un documento que es conveniente difundir para que se procure buscar soluciones. Sin embargo, con estrechez de miras y yendo exclusivamente al aspecto visual el festival australiano ha preferido prohibirla, impidiéndole de esta forma a los asistentes presenciarla.

BLAKE EDWARDS
EL QUE NOS DIO "LA FIESTA INOLVIDABLE", PINTO "LA PANTERA DE ROSA", NOS ENSEÑO A CONTAR HASTA "10" Y LE IMPUSO EL "TOPLESS" A SU MUJER
JULIE ANDREWS
en
SE ACABO EL MUNDOOO
WILLIAM HOLDEN RICHARD MULLIGAN LARRY HAGMAN
S.O.B
MARISA BERENSON SHELLEY WINTERS ROBERT WEBBER
Música HENRY MANCINI
HOY estreno
ATLAS - AMERICA
LAVALLE 869 CALLAO 1057
CALEFACCION
OCEAN REX (Mar del Plata)

USTED Y LOS ASTROS

ACUARIO
(21 de enero al 19 de febrero)
Asunto de trabajo reclama su atención. En amor, todo llega a buen término. Se aleja preocupación en el hogar.

PISCIS
(20 de febrero al 20 de marzo)
No permita retrasos en asunto de trabajo. En amor, decisión que lo favorece. Buen momento con familiares.

ARIES
(21 de marzo al 20 de abril)
Buena oportunidad en su trabajo, sepa aprovecharla. En amor, se alejan dudas. Active tareas en el hogar. Salud.

TAURO
(21 de abril al 22 de mayo)
Buena noticia relacionada con su trabajo. En amor, de usted depende el éxito. Se aleja preocupación. Visita.

GEMINIS
(23 de mayo al 21 de junio)
Buen día de trabajo, actividad provechosa. En amor, nada nuevo, sepa esperar. Colabore en asunto familiar.

CANCER
(22 de junio al 21 de julio)
Se aclara situación de trabajo, pero obre con prudencia. En amor, imprevista situación. Alegría por encuentro.

LEO
(22 de julio al 21 de agosto)
Es el momento de activar plan de trabajo. En amor, mantenga en orden sus sentimientos. Buen momento con amigo.

VIRGO
(22 de agosto al 22 de setiembre)
Es el momento de activar tareas, apoyo de compañeros. En amor, de usted depende el éxito. Noticia en el hogar.

LIBRA
(23 de setiembre al 22 de octubre)
No tome decisión apresurada en su trabajo. En amor, todo tiende a establecerse. Evite discusión en el hogar.

ESCORPIO
(23 de octubre al 21 de noviembre)
Altibajos en su trabajo, mantenga todo al día. En amor, se confirma buen presentimiento. Salud y azar mejor.

SAGITARIO
(22 de noviembre al 21 de diciembre)
Se aclara asunto de trabajo, pero prudencia con superiores. En amor, armonía y comprensión. Salud; altibajos.

CAPRICORNIO
(22 de diciembre al 20 de enero)
No permita retrasos en su trabajo, de usted depende el éxito. En amor, encuentro feliz. No olvide a familiares.

¡Prepárese para la verdad!

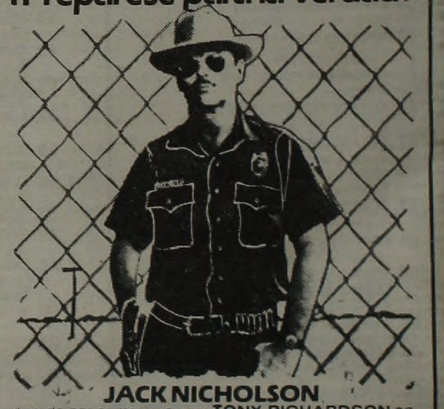

JACK NICHOLSON
dirigido por primera vez por TONY RICHARDSON en
LA FRONTERA
(THE BORDER)
PROH MEN 18 AÑOS
Con HARVEY KEITEL VALERIE PERRINE WARREN OATES
presentando a ELPIDIA CARRILLO
Una Producción EFER Una Película de TONY RICHARDSON LA FRONTERA
Escrita por DERIC WASHBURN WALON GREEN y DAVID FREEMAN
Director de Fotografía RIC WAITE Música de RY COODER
Productor Ejecutivo NEIL HARTLEY Producida por EDGAR BRONFMAN JR
Dirigida por TONY RICHARDSON PARAMOUNT
AL VARADO
Dirigida por TONY RICHARDSON PARAMOUNT
HOY estreno EXCLUSIVAMENTE METRO CERRITO 550

Nunca hubo una historia de amor tan conmovedora!
LOS PASAJEROS DEL JARDIN
PROHIBIDA MENORES 18 AÑOS
6a. semana SUIPACHA SUIPACHA 442

"Rocky III" Amasa Millones

NUEVA YORK, 24 (ANSA).— "Rocky III", el filme dirigido e interpretado por **Sylvester Stallone,** batió todos los record de taquilla durante el primer fin de semana del mes de junio.

Hasta el momento solo **"Superman II"** lo superó. La recaudación de "Rocky III" **fue de 16.015.408 dólares.**

PALABRAS CRUZADAS

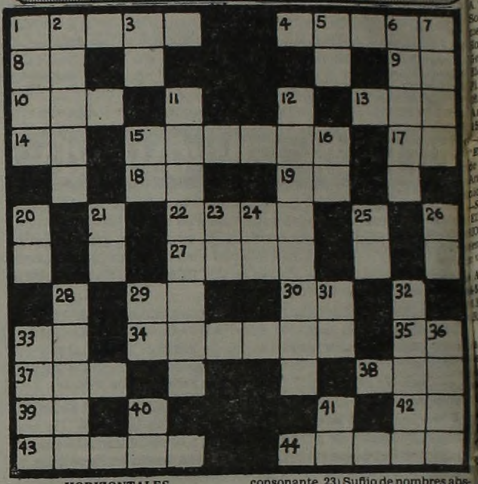

HORIZONTALES

1) Que tiene libertad para obrar. 4) Que tiene felicidad o la ocasiona. 8) Afirmación en dialecto provenzal. 9) Sigla de Noreste. 10) Dios de la guerra en la mitología germana. 13) Gato (palabra inglesa). 14) Sufijo aumentativo. 15) Ponen en circulación. 17) Símbolo químico del sodio. 18) Afirmación. 19) Río de Italia. 22) Dícese de una cosa considerada por entero. 27) Meteoro en forma de arco que presenta los 7 colores del espectro. 29) Terminación verbal. 30) Encaminarse. 33) Virtud teologal. 34) Diminutivo de "dama". 35) Interjección. 37) Período de doce meses. 38) Dios entre los musulmanes. 39) Símbolo químico del molibdeno. 42) Sufijo usado en química. 43) Toma para sí. 44) Luminoso, brillante.

VERTICALES

1) Planta de la familia de las ninfáceas. 2) Imagen pintada y a veces dorada que representa a la Virgen. 3) Nota musical. 5) Pronombre personal. 6) Vano, fútil. 7) Nombre de una consonante. 11) Dejarán de hacer. 12) Coloca en un sitio determinado. 15) Existe. 16) Negación. 20) Unidad. 21) Nombre de una consonante. 23) Sufijo de nombres abstractos. 24) Otorgué, doné. 25) Antigua nota musical. 26) Río de Siberia Occidental. 28) Trozo del tronco de un árbol. 29) Preposición latina. 31) El Sol entre los egipcios. 32) Materia colorante. 33) Reputación, nombre de una cosa. 36) Corona, halo. 40) Sigla de Anti-Meridiano. 41) Contracción.

(La solución mañana)

H	I	P	O		P	E		P	E	N	A			
A	M	O		S	I	L	O		L	A	S			
Y	A		P	I	L	O	T	O		D	E			
	N	O		N	O	T	A		M	A				
O		C	O		S	E		T	I		L			
N	A		L	A			L	O		P	I			
A		R	E		C	C		S	O		S			
	S	A		T	A	L	A		S	U				
D	O		M	A	L	A	G	A		R	O			
O	L	A		L	O	R	A		M	A	R			
L	A	T	E		R	O		M	O	N	A			
O	R	O	Y	A				T	U	R	O	N		

(Solución del problema anterior)

GUIA DE CINES Y TEATROS * GUIA DE CINES Y TEATROS * GUIA DE CINES Y TEATROS

TEATROS

* **COLON. 35-1430.** JUEVES 24 a las 21: 4º Func. del Ab. Nocturno. Opera: "UN BALLO EN MASCHERA", de VERDI. Con Lima, Veleris, Salvadori, Becker, Sisca, Crea, Nait, Meneghetti, Brandan, Drewsen. Dir. de Orq.: BRUNO D'ASTOLI. Dir. Coro: A. BALZANELLI. Orq., Coro y Ballet Est. del T. Colón. Sob. de Ab. (unic. loc. altas lat. y de pie) en vta. Boletería todos los días en Tucumán 1111.

* **MUNICIPAL GENERAL SAN MARTIN. Corrientes 1530. 46-8611.** Sala Casacuberta. Hoy a las 18.30: Func. Ab. "D"; "EL ORGANITO", de A. y E. S. Discépolo. Con A. Bellán, H. Soto y elenco. Dir.: J. C. Lancestremere. Pl.: $ 30.000. Sob. de ab. en vta. Hoy a las 21: "SANTA JUANA", de George Bernard Shaw. Con Juana Hidalgo y gran elenco. Dir. A. Boero. Pl.: $ 30.000. Loc. en vta. Sábado a las 18: "LA BELLA Y LA BESTIA", de Ariel Bufano. May. $ 20.000. Men.: $ 15.000. Loc. en vta.
—Sala Martín Coronado. Hoy a las 21: "EL BUFONES GENTILHOMBRE", de Moliere. Con O. Terranova, G. Araujo y elenco. Dir.: J. M. Paolantonio. Pl.: $ 30.000. Loc. en vta.
—Sala Cunill Cabanellas. Hoy a las 21: "EL VISITANTE EXTRAORDINARIO", de Griffero. Con A. Braga y gran elenco. Dir. A. Dalán. Pl.: $ 30.000. Loc. en vta.

* **ASTRAL. Corrientes 1639. 46-5707/9964.** Ultimos días. Hoy a las 21.30: GRACIELA DUFAU y HUGO ARANA en:
DOMESTICADOS
La gran obra de Alda Bortnik. Con Nelly Prono, Néstor Hugo Rivas y elenco. Actuación especial de Bárbara Mujica. Dir.: Luis Agustoni. P.m.18. Loc. en vta.

* **BLANCA PODESTA. Corrientes 1283. 35-2592.** NORMA ALEANDRO en:
LA SEÑORITA DE TACNA
P.m.14. La obra de Mario Vargas Llosa. Dir.: Emilio Alfaro. Mar. (pop.) y juev. a las 20.30. Vier. a las 21.30. Sáb. a las 20 y 23. Dgos. a las 18.30. P.m.14.

* **BUENOS AIRES. Rodríguez Peña 1997.** Cont. desde las 15: BURLESQUE presenta la exitosa sexy-revista: "LAS GATITAS DEL BURLESQUE OTRA VEZ EN CORRIENTES". Sáb. dde. las 18. Dgos. desc. P.m.18.

* **DEL GLOBO. M. T. de Alvear 1155. 393-8351.** Mar. a vier. a las 20.30. Sáb. a las 20.30 y 22.30. Dgos a las 17 y 19: gran suceso en Buenos Aires: "LA ZORRA", de A. Paso. Con Leonor Benedetto y Alberto Closas. Dir. A. Closas. Loc. en vta. Ultimas semanas.

* **FLORIDA. Florida 165. 30-5369.** Cont. de lun. a sáb. de 13 a 22. Vier. de 12 a 23. Sáb. de 18 a 1.30. Presenta: "MINI REVISTA. MINI VESTIDA". Excitante y sugestiva con las chicas del Florida. P.m.18. Con Moirs Star.

* **KARINA. Corrientes 636. 40-1808.** Dist. de 20 a 24: Cía de STRIPTEASE, con Analía Roy y sexy vedettes. P.m.18. De 0.30 a 4. "Show internacional". Dir.: A. Elizalde.

* **LICEO. Rivadavia y Paraná.** Elenco de primerísima línea en:
PAN Y CIRCO
Libro: Enrique Pinti. Dir.: Antonio Gasalla. Mar. a Juev. a las 21.30. Vier. y sáb. a las 21 y 23. Dgos. a las 20.30.

* **MAIPO. Esmeralda 443. 393-4882.** El espectaculo del año ahora en el Maipo:
CARLOS PERCIAVALLE
A PLENO COLOR
Martes a jueves a las 21.30. Viernes y sábados a las 21 y 23.30. Domingos a las 21. Loc. en vta.

* **METROPOLITAN 1. Corrientes 1343. 40-0816.** JORGE PORCEL, GLORIA CASAN y ALBERTO OLMEDO en:
LOQUERO EN LA REVISTA
Con Patricia Dal y Valeria Lynch. J. Bortales, C. Bertrand, P. Castillo y D. Medina. Mar. a vier. a las 21 y 23. Sáb. a las 21, 23.15 y trasn. 1.30. Dgos. a las 20 y 22.

* **NACIONAL CERVANTES. Libertad 815. 45-4224.** Ultimas funciones. Hoy a las 21: "LAS DE BARRANCO", de Gregorio de Laferrere. Con Lydia Lamaison, Alejandra Da Passano, Laura Bove, Ignacio Quirós y elenco. Dir.: Rodolfo Graziano. Pl.: $ 30.000. Loc. en vta. con 3 días de antic. Ultimas semanas.

* **ODEON. Esmeralda 367. 45-3635.** DOMINGO 27 DESPEDIDA del gran éxito. CHINA ZORRILLA en:
EMILY
La obra de William Luce. Dir. A. Boero. Mar. a juev. a las 20.30. Vier. a las 21.30. Sáb. a las 21 y 23. Dgos. a las 18.30. Loc. en vta.

* **OLIMPIA. Sarmiento 777. 40-2678.** Hoy a las 22.30: Candombe en el Olimpia.
TABOR-MESTIZO
Unica presentación. Mañana a las 22.30: fecital de JAIME TORRES. Unica presentación.

* **PARADISE. Corrientes 827.** Cont. de Lun. a Dgos. de 20 a 4. La revista sexy del desnudo: "STRIP TOTAL". Con las mujeres más excitantes de Bs. As. P.m.18.

* **PAYRO. San Martín 766. 35-5922.** Equipo Teatro Payró presenta: "IVANOV", de Anton Chejov. Dir.: Jaime Dikan. Mier. y juev. a las 21. Vier. y sáb. a las 22. Dgos. a las 19.

* **REGINA. Santa Fe 1235. 44-5470.** Emilio Martiz y Miguel Angel Solá en:
EQUUS
La obra de Peter Shaffer. Con Perla Santalla y gran elenco. Dir. A. García Buhr. Mar. a vier. a las 21.30. Sáb. a las 21 y 23.15. Dgos. a las 19.30. Miér. día pop.

* **TABARIS. Corrientes 831. 392-8509.** ULTIMOS DIAS. Dos obras en un mismo espectáculo. LUIS BRANDONI - PEPE SORIANO - CARLOS CARELLA - ULISES DUMONT y elenco en: "EL ACOMPAÑAMIENTO" y "GRIS DE AUSENCIA", de Carlos Gorostiza y Roberto Cossa. Dir. Carlos Gandolfo y Alfredo Zemma. Mar. a juev. a las 21.30. Vier. y sáb. a las 21 y 23. Dgos. a las 19 y 21. Miér. día popular.

VARIEDADES

* **LUNA PARK. Corrientes 99. 311-1996/5106. 32-2135/2538.** SABADO 26 DE JUNIO a las 21.45:
BOXEO PROFESIONAL
Categoría Mediano: JACINTO FERNANDEZ (Nº 1 en el ránking) vs. EDUARDO CONTRERAS (4º en el ránking), a 10 rounds y preliminares. Gral.: $ 25.000. Loc. en vta. de 12 a 19.

CINES

* **A.B.C. Esmeralda 506. 392-9506.** Cont. desde las 10: LAS SOBRINAS; LA POSEIDA. Desde las 20 show en vivo: "LAS VIRGENES DEL STRIP-TEASE. P.m.18. Vier. y sáb. trasn.

* **ADAN I. Corrientes 959. 393-6115.** A las 13.30, 15.50, 18.10, 20.30 y 22.50:
EN LA LAGUNA DORADA
P.m.14. Con Catherine Hepburn y Henry Fonda. A las 15.25, 17.45, 20.5 y 22.25: Nótic. Sáb. trasn. 1.

* **ADAN 2. Corrientes 959. 393-5034.** A las 12.50, 15, 17.30, 20 y 22.25:
KING KONG
S.r. A las 17.10, 19.40 y 22.10: Nótic.

* **ALFA. Lavalle 842. 392-1114.** A las 13, 15.30, 18, 20.30 y 23:
ESCAPE A LA VICTORIA
S.r. Con S. Stallone, Pelé y Ardiles. 15.10, 17.40, 20.10 y 22.45: Nótic. Sáb. trasn. 1.15.

* **ALFIL. Corrientes 1753. 40-7575.** A las 13.20, 15.20, 17.20, 19.20, 21.20, 23.20 y sáb. trasn. 1.15: ADORABLES SIETE. P.m.14. 15, 17, 19, 21 y 23: Nótic.

* **AMBASSADOR. Lavalle 777. 392-9700.** A las 13.5, 15.5, 17.5, 19.5, 21.5 y 23.5:
SOLO CONTRA EL MUNDO
S.r. Con William Holden y Ricky Schroder. A las 14.45, 16.45, 18.45, 20.45 y 22.45: Nótic. Sáb. trasn. 1.20.

* **AMERICA. Callao 1057. 41-3818.** A las 14.30, 16.35, 18.45, 21 y 23.15:
SE ACABO EL MUNDO
P.m.18. Con Julie Andrews y William Holden. Dir. Blake Edwards. A las 14.10, 16.10, 18.20, 20.35 y 23.50: Nótic. Sáb. trasn. 1.20.

* **ARIZONA. Lavalle 727. 392-4567.** Cont. 13.20, 16.40, 20 y 23.20:
VIOLENCIA EN EL ULTIMO TREN DE LA NOCHE
A las 14.45, 18.5 y 21.25:
EN LA RED
DEL SEXO Y LA MUERTE
P.m.18. Sáb. trasn. 1.15: "Violencia en el último tren de la noche".

* **ATLAS. Lavalle 869. 292-1936.** A las 12.55, 14.40, 16.45, 18.55, 21.5 y 23.15: "SE ACABO EL MUNDO". P.m.18. 16.20, 18.30, 20.40 y 22.50: Nótic. Sáb. trasn. 1.

* **ATLAS RECOLETA. Guido 1952.** A las 15, 17, 19, 21 y 23: "CIUDADANO BAJO VIGILANCIA". P.m.18. 14.40, 16.40, 18.40, 20.40 y 22.40: Nótic. Sáb. trasn. 1.

* **AVENIDA. Av. de Mayo 675. 33-6626.** Cont. 13.15, 16.30 y 20.20: El puño de la serpiente; 11, 14.50, 18 y 21.50: Las puertas del cielo. P.m.14.

* **BIARRITZ. Suipacha 482. 393-0356.** A las 13, 16, 19.10 y 22.20: "LOS UNOS Y LOS OTROS". S.r. A las 15.40, 18.50 y 22: Nótic. Sáb. trasn.

* **BROADWAY. Corrientes 1155. 35-2345.** A las 13.15, 16.20, 19.30 y 22:
LOS UNOS Y LOS OTROS
S.r. Dir. Claude Lelouch. A las 16.5, 19.20 y 22.25: Nótic. Sáb. trasn. 1.40.

* **CALLAO. Callao 27. 40-1898.** A las 14.10, 15.55, 17.45, 19.35, 21.25 y 23.15: LOS CUENTOS DE JAIMITO. P.m.18. 15.35, 17.25, 19.15, 21.5 y 22.5: Nótic. Sáb. trasn. 1.10.

* **CAPITOL. Santa Fe 1818. 44-2379.** A las 14.45, 16.50, 18.55, 21.5 y 23.15: SOLO CONTRA EL MUNDO. S.r. 14.15, 16.20, 18.25, 20.35 y 22.45: Nótic. Sáb. trasn. 1.20.

* **CERVANTES. Belgrano 1820. 38-2698.** Cont. 14.30, 18.40 y 22.50: CARROZAS DE FUEGO; 16.40 y 20.50: LOS MUCHACHOS DEL VERANO. S.r.

* **CINEMA UNO. Suipacha 460. 392-1112.** A las 13.10, 15.40, 18, 20.35 y 23.10:
CARROZAS DE FUEGO
S.r. Con Ben Cross y Ian Charleson. Dir. Hugh Hudson. OSCAR a la mejor película. A las 15.15, 17.40, 20.10 y 22.45: Nótic. Sáb. trasn. 1.30.

* **CINEMATECA ARGENTINA. Sarmiento 2255. 48-2170.** A las 18, 20 y 22: Detenido a la espera del juicio. Dir.: Nuni Ley. Con Alberto Sordi. P.m.18. Mañana: Obsesión.

* **CONCORDE. Lavalle 925. 35-1850.** A las 13.25, 15.20, 17.15, 19.10, 21.10 y 23.10:
MARTES 13
II PARTE
P.m.18. A las 13.10, 15, 16.50, 18.50, 20.45 y 22.45: Nótic. Sáb. trasn. 1.20.

* **COSMOS 70. C'tes 2946. 49-0662.** A las 14, 16.15, 18.30, 20.45 y 23:
LA GRAN OLIMPIADA DE MOSCU
S.r. El espectáculo más grande del siglo. Dir. Yuri Onerov. Hablada en castellano. Próx.: "ROMANCE DE LOS ENAMORADOS".

* **ELECTRIC. Lavalle 836. 392-1866.** Cont. desde las 13: ULTIMOS DIAS DE LA VICTIMA. UN TERCETO PECULIAR. P.m.18. Sáb. trasn.

* **EMPIRE. H. Yrigoyen 1934. 47-8770.** Cont. 15.20, 18.50 y 22.20: LA GUERRA DE LAS GALAXIAS, 14.10, 17.30 y 21.10: María de oro y el perrito azul. S.r.

* **GAUMONT. Rivadavia 1635. 40-3050.** A las 13.10, 16.20, 19.30 y 22.40: LOS UNOS Y LOS OTROS. S.r. 16, 19.10 y 22.20: Nótic. sáb. trans. 1.30.

* **GRAN REX. C'tes 857. 392-8000.** Extraordinario estreno. A las 13, 14.50, 16.45, 18.50, 20.55 y 23.10:
CIUDADANO BAJO VIGILANCIA
P.m.18. Con Romy Schneider, Lino Ventura y Michael Serrault. Dir. Claude Miller. 12.45, 14.35, 16.25, 18.20, 20.25 y 22.40: Nótic. Sáb. trasn. 1.30.

* **GRAND SPLENDID. Santa Fe 1860. 44-8808.** A las 14.15, 16.30, 18.45, 21, 23.15 y sáb. trasn. 1: SIGAN AL VIUDO. P.m.18. 16, 18.15, 20.30 y 22.45: Nótic.

* **GRAN VICTORIA. Av. de Mayo 882. 34-1493.** Cont. de 8 a 3: Relaciones íntimas, 7 mujeres peligrosas; Hermanas diabólicas. P.m.18.

* **IDEAL. Suipacha 378. 35-3300.** A las 14.20, 16.30, 18.40, 20.50, 23 y sáb. trasn. 1: SIGAN AL VIUDO. P.m.18. 14, 16, 18.10, 20.20 y 22.30: Nótic.

* **IGUAZU. Lavalle 940. 393-9931.** A las 13.10, 14.55, 16.55, 19, 21.5 y 23.10:
LA REVANCHA
P.m.14. Con Annie Girardot y Victor Lanoux. 16.35, 18.40, 20.45 y 22.50: Nótic. Sáb. trasn. 1.30.

* **LABA. Av. de Mayo 1225. 38-6966.** Cont. 14.30, 18.30 y 22.40: Perdidos en la noche; 16.35 y 20.45: Hair. P.m.18. Sáb. trasn. La canción es la misma.

* **LEOPOLDO LUGONES. Corrientes 1530. 46-8611.** A las 15, 17, 19, 21 y 23: Sueños de seductor. Dir. Herbert Ross. Con Woody Allen y Diane Keaton. Pl.: $ 15.000. P.m.18. Mañana: La última noche de Boris Grushenko.

* **LIBERTADOR. Ctes. 1334. 40-7443.** A las 13.10, 15.25, 17.50, 20.20 y 22.55:
LA MUERTE
DE UN PRESIDENTE
P.m.18. Con Zdizislaw Mrotewski y Marek Walczewski. A las 17.35, 20.5 y 22.40: Nótic. Sáb. trasn. 1.10.

* **LOIRE. Corrientes 1524. 49-1900.** A las 13, 15, 15.35, 18.5, 20.30 y 23:
LA AMANTE
DEL TENIENTE FRANCES
P.m.18. 15.20, 17.50, 20.15 y 22.45: Nótic. Sáb. trasn. 1.15.

* **LORANGE. Ctes. 1372. 45-7386.** A las 13.40, 15.30, 17.20, 19.20, 21.20 y 23.20:
MARTES 13
II PARTE
P.m.18. Con Adrianne King y Amy Steel. A las 15.10, 17, 19, 21 y 23: Nótic. Sáb. trasn. 1.

* **LORCA. Corrientes 1428. 40-5017.** A las 14.40, 17.20, 20 y 22.40:
VARIOS DIAS
DE LA VIDA DE OBLOMOV
S.r. A las 14.20, 17, 19.40 y 22.20: Nótic.

* **LORENA. Corrientes 1551. 46-7501.** A las 13, 14.55, 16.50, 19, 21.10 y 23.20:
LOCAMENTE ENAMORADO
S.r. Con Ornella Mutti y Adriano Celentano. 14.45, 16.40, 18.45, 20.55 y 23.5: Nótic. Sáb. trasn. 1.15.

* **LOS ANGELES 1. Corrientes 1770. 40-3742.** A las 13, 15.25, 17.50, 20.15 y 22.35:
LA CIUDADELA DE LOS ROBINSON
S.r. Hablada en castellano. 15.15, 17.40, 20.5 y 22.25: Nótic.

* **LOS ANGELES 2. Corrientes 1770. 40-3742/45-2405.** A las 14, 15.40, 17.20, 19, 20.40 y 22.20:
BAMBI
Hablada en castellano. A las 13.45, 15.25, 17.5, 18.45, 20.25 y 22.5: Nótic.

* **LOSUAR. Corrientes 1743. 40-6100.** A las 13, 14.40, 16.50, 18.56, 21.5 y 23.15:
LOS CAZADORES
DEL ARCA PERDIDA
S.r. Una película de Steven Spielberg. A las 16.40, 18.45, 20.50 y 23: Nótic. Sáb. trasn. 1.15.

* **LUXOR. Lavalle 668. 392-3893.** A las 13, 15.25, 17.50, 20.20 y 22.55:
LA MUERTE
DE UN PRESIDENTE
P.m.18. Con Zdizislaw Mrotewski y Marek Walczewski. A las 15.10, 17.35, 20.5 y 22.40: Nótic. Sáb. trasn. 1.30.

* **MAXI 1. Carlos Pellegrini 661. 35-8822.** MUNDIAL DE FUTBOL ESPAÑA '82 EN PANTALLA GIGANTE COLOR DIRECTO VIA SATELITE. Loc. en vta. de 10 a 23. A las 20.15 y 22.45:
EL CANTOR DE JAZZ
P.m.18. Con Nel Diamond y Laurence Olivier. Sáb. trasn. 1.10. Hoy a las 12: FRANCIA-CHECOSLOVAQUIA. Mañana a las 12: ALEMANIA-AUSTRIA. A las 15.45: ESPAÑA-IRLANDA.

* **MAXI 2. Carlos Pellegrini 661. 35-8822.** A las 13, 15, 17, 19, 21 y 23:
ENTREVISTAS PRIVADAS
P.m. 14. A las 14.40, 16.40, 18.40, 20.40 y 22.40: Nótic.

* **METROPOLITAN 2. Corrientes 1343. 40-1064.** A las 14.5, 16.20, 18.35, 20.55, 23.15 y trasn. 1.15: LOS DIOSES DEBEN ESTAR LOCOS. S.r. 15.55, 18.10, 20.30 y 22.50: Nótic.

* **MONUMENTAL. Lavalle 780. 393-8865.** A las 14, 16.50, 19.40 y 22.30: LA LEYENDA DE LA CIUDAD SIN NOMBRE
P.m.18. Con Lee Marvin y Clint Eastwod. A las 13.40, 16.35, 19.25 y 22.15: Nótic. Sáb. trasn. 1.15.

* **MULTICINE. Lavalle 750.** Cont. de 8.30 a 24. Sáb. y dgo. de 13 a 24: Pasión impura; Deja de llamarme nena; La adolescente; La violación. P.m.18.

* **NORMANDIE. Lavalle 861. 392-1000.** A las 13, 15, 17, 19, 21 y 23.10:
LOS CUENTOS DE JAIMITO.
P.m.18. A las 14.40, 16.40, 18.40, 20.40 y 22.45: Nótic. Sáb. trasn. 1.30.

* **OCEAN. Lavalle 739. 392-1515.** A las 12.40, 14.40, 16.40, 18.50, 21.5 y 23.20:
LOCAMENTE ENAMORADO
S.r. Con Adriano Celentano y Ornella Muti. 14.25, 16.25, 18.30, 20.45 y 23: Nótic. Sáb. trasn. 1.30.

* **OPERA. Corrientes 860. 35-1335.** A las 18.56, 21.5, 23.20 y sáb. trasn. 1.15: EL TRIO INFERNAL. P.m.18. 18.30, 20.35 y 22.50: Nótic.
FUTBOL MUNDIAL '82
EN DIRECTO DESDE ESPAÑA
Jueves 24 a las 12: FRANCIA-CHECOSLOVAQUIA. Vier 25 a las 12: ALEMANIA-AUSTRIA. 15.45: ESPAÑA-IRLANDA.

* **PARAMOUNT. Lavalle 845. 392-9999.** A las 13.10, 15.15, 17.15, 19.15, 21.20 y 23.25:
ADORABLES SIETE
P.m.14. Con Jack Palance y Peter Lawford. A las 14.45, 16.45, 18.45, 20.45 y 22.45: Nótic. Sáb. trasn. 1.

* **PARIS. Lavalle 769. 392-2016.** Cont. 13.30, 15.50, 16.40, 18.15, 19.50, 21.30 y 23.10: "KAMASUTRA (EL ARTE DE AMAR)". P.m.18. Con Bruno Dietrich y Bárbara Schoee. Sáb. trasn.: 1.10.

* **PLAZA. Corrientes 939. 393-7577.** A las 13.40, 16, 18.20, 20.40 y 23: "EL JOVEN FRANKENSTEIN". P.m.18. 13.20, 15.40, 18, 20.20 y 22.40: Nótic. Sáb. trasn. 1.20.

* **PREMIER. Corrientes 1565. 46-2113.** A las 13, 15, 17, 19, 21 y 23:
ENTREVISTAS PRIVADAS
P.m.14. Con Sofico Chiaurelli y Salomé Kancheli.

* **PETIT PREMIER. Corrientes 1565. 46-2113.** A las 15, 17, 19, 21 y 23:
ORFEO NEGRO
P.m.14. La obra maestra del cine brasileño.

* **REAL. Esmeralda 425. 392-3600.** A las 13.40, 15.30, 17.20, 19.10, 20.50 y 22.30: "LAS AVENTURAS Y DESVENTURAS DE TOM Y JERRY". S.r. 13.30, 15.10, 17, 18.50, 20.35 y 22.20: Nótic.

* **SALA UNO. B. Sur Mer 549. 88-9430.** A las 14.30, 16.50, 19.10 y 22.30: "NORMA RAE". P.m.18. A las 16.35, 18.55 y 22.15: Nótic. Sáb. trasn. 1: "El tercer sexo se divierte".

* **SANTA FE I. Santa Fe 1947. 44-8980.** A las 13, 15, 17, 19, 21.10 y 23.20:
LOCAMENTE ENAMORADO
S.r. Con Adriano Celentano y Ornella Muti. A las 20.50 y 23: Nótic. Sáb. trasn. 1.15.

* **SANTA FE II. Santa Fe 1947. 44-8980.** A las 13, 14.50, 16.40, 18.30, 20.40 y 22.50:
LA REVANCHA
P.m.14. Con Annie Girardot y Victor Lanoux. A las 20.20 y 22.30: Nótic. Sáb. trasn. 1.
* **SARMIENTO. Lavalle 852. 392-3338.** A las 13, 15.30, 18, 20.30 y 23.: "EL ALEGRE DIVORCIADO". P.m.18. A las 15.10, 17.40, 20.10 y 22.40: Nótic. Sáb. trasn.: 1.10.

* **GRAND PRIX. Gaona 3263. 59-2551.** Cont. 18, 19.10 y 22.10: "Los unos y los otros". Nótic. S.r.

* **GRAN RIVADAVIA. Rivadavia 8636. 69-1356.** Cont. 16.35 y 21.40: "Doctor Zhivago"; 15 y 20: "Superagente 86 vs la bomba que desnuda". Notic. S.r.

* **PUEYRREDON. Av. Rivadavia 6871. 612-6380.** Cont. desde las 14.35. Notic.; "Sigan al viudo"; "Tres hombres para matar". P.m.18.

* **R. INDARTE. Rivera Indarte 44. 612-3500.** Cont. dde. las 14.45: Notic.; "Los cuentos de Jaimito". P.m.18. Sáb. trasn. 1.

* **SAN JOSE. Rivad. 7350. 611-5869.** Cont. dde. las 14: "Carrozas de fuego"; "Los muchachos del verano". S.r.

* **SAN MARTIN. Av. Rivadavia 7060. 612-5416.** Cont. desde las 13.30: "Los ángeles también comen porotos"; "La leyenda de Bruce Lee". S.r. Sáb. trasn.

ALMAGRO

* **BIOGRAFO UNO. Corrientes 4436.** Cont. 15.35, 17.55, 20.15 y 22.35: Notic. 15.50, 18.10, 20.30 y 22.50: Los cazadores del arca perdida. S.r.

* **PALACIO DEL CINE. Rivadavia 3636. 982-4818.** Cont. 14.45, 18.45 y 22.45: Ciudadano bajo vigilancia; 16.25 y 20.25: El cartero llama dos veces. Notic. P.m.18.

* **ROCA. Rivadavia 3753. 813-1517.** Cont. desde las 15.40: Sigan al viudo; Tres hombres para matar. Notic. P.m.18.

BELGRANO

* **BELGRANO. Cabildo 2356. 784-5691.** Cont. 15.10, 17.10, 19.10, 21.10 y 23.10: Los cuentos de Jaimito; 14.30, 16.45, 18.45, 20.45 y 22.45: Notic. P.m.18. Sáb. trasn.

* **CABILDO. Av. Cabildo 2347. 784-3852.** Cont. 14.50, 16.55, 19, 21.50 y 23 y sáb. trasn. 1.10: El fierecillo domado. Notic. P.m.14.

* **FANTASY. Cabildo 685. 771-0686. A** las 13.30, 16 y 18.30: La ciudadela de los Robinson. S.r. A las 20.50 y 23: ¿Cómo viene la mano? P.m.14. Sáb. trasn. 1.15: All that jazz.

* **G. PAZ. Cabildo 2702. 781-1412.** Cont. desde las 14.40: Se acabó el mundo. Notic. P.m.18. Sáb. trasn.

* **G. SAVOY. Cabildo 2829. 781-6500.** Cont. 14.30, 16.30, 18.30, 20.45 y 23.5: "Locamente enamorado". Notic. S.r. Sáb. trasn.

* **LIDO. Av. Cabildo 3241.** Cont. desde la 14: "La reencarnación de los zombies"; "El cartero llama dos veces". P.m.18.

* **MIGNON. Juramento 2432. 784-3899.** Cont. 13.40, 16.25, 19.30 y 22.30: "Los unos y los otros". Notic. S.r. Sáb. trasn.

BOEDO

* **CUYO. Boedo 858. 97-6975.** Cont. 16.45, 20 y 23.20: "Los cuentos de Jaimito"; 14.45, 18.15 y 21.30: "La maestra de gimnasia privada". P.m.18. Sáb. trasn.

* **GRAN SAN JUAN. San Juan 3246. 97-4293.** Cont.: "Tu cuerpo y el mío"; "Los desvíos del sexo"; "¿Dónde vas toda desnuda?". P.m.18.

* **LOS ANDES. Boedo 777. 97-4233.** Cont. 14.15, 18.30 y 22.50: "Ausencia de malicia"; 16.25 y 20.40: "Solo cuando me río". P.m.14.

* **N. PALACE. San Juan 2461. 941-1723.** Cont. 15.55, 19.30 y 23: "Martes 13 II Parte"; 14, 17.30 y 21.50: Gallipoli. P.m.18. Sáb. trasn.: 1.

* **NUEVO SELECT. San Juan 2540. 941-5908.** Cont. 14.40, 18.30 y 22.20: "Supepolicía nuclear"; 16.40 y 20.30: "Batalla más allá de las galaxias". S.r.

CABALLITO

* **CABALLITO. V. Martínez 52. 431-0052.** Cont. 15 y 19.45: "El corcel negro"; 17: "El mundo está loco, loco, loco". S.r.

* **MORENO. Rivadavia 5050. 90-4383.** Cont. 14.50, 19 y 23: Carrozas de fuego; 17 y 21.10: Los muchachos del verano. S.r.

COLEGIALES

* **ARGOS. F. Lacroze 3455. 854-0673.** Cont. dde. las 14.40: Notic.; Sigan al viudo; Tres hombres para matar. P.m.18.

* **ATALAYA. Córdoba 4633. 773-0700.** Cont. 16.40 y 20.30: "La ciudadela de los Robinson"; 14.50, 18.50 y 22.30: "El libro de la selva". S.r.

* **RIALTO. Córdoba 4287. 86-8764.** Cont. 14.35, 18.35 y 22.30: "Ausencia de malicia"; 16.35 y 20.30: "Locos de remate"; Notic. P.m.14. Sáb. trasn. 0.45.

FLORES

* **AUDITORIO SAN ROBERTO. Bolivia 667. 612-0084.** Cont. sáb., dom. y fer. de 15.30 a 22.30: "El libro de la selva"; "El perro fiscal". S.r.

* **CONTINENTAL. Carabobo 945. 631-2218.** Cont. desde las 14.30: Violencia en el último tren de la noche; Kamasutra... el arte de amar. P.m.18. Sáb. trasn.

* **FENIX. Rivadavia 7802. 612-8858.** Cont. desde las 14.50: "Adorable aliete"; "Adiós al amigo"; Notic. P.m.14.

* **FLORES. Rivadavia 6661. 631-3701.** Cont. desde las 14.50: Notic.; "Ciudadano bajo vigilancia". P.m.18. Sáb. trasn.: 1.10.

* **GRAND PRIX. Gaona 3263. 59-2551.** Cont. 18, 19.10 y 22.10: "Los unos y los otros". Notic. S.r.

* **GRAN RIVADAVIA. Rivadavia 8636. 69-1356.** Cont. 16.35 y 21.40: "Doctor Zhivago"; 15 y 20: "Superagente 86 vs la bomba que desnuda". Notic. S.r.

* **PUEYRREDON. Av. Rivadavia 6871. 612-6380.** Cont. desde las 14.35. Notic.; "Sigan al viudo"; "Tres hombres para matar". P.m.18.

* **R. INDARTE. Rivera Indarte 44. 612-3500.** Cont. dde. las 14.45: Notic.; "Los cuentos de Jaimito". P.m.18. Sáb. trasn. 1.

* **SAN JOSE. Rivad. 7350. 611-5869.** Cont. dde. las 14: "Carrozas de fuego"; "Los muchachos del verano". S.r.

* **SAN MARTIN. Av. Rivadavia 7060. 612-5416.** Cont. desde las 13.30: "Los ángeles también comen porotos"; "La leyenda de Bruce Lee". S.r. Sáb. trasn.

LINIERS

* **GRAN LINIERS. Avda. Gral. Paz 44.** Cont. 15.15, 18.50 y 22.40: "Escape a la victoria"; 13.40, 17.20 y 21: "Trabajando duro". S.r.

* **GRAN ODEON. Montiel 160. 641-7673.** Cont. 13.50, 16.40, 19.30 y 22.20: "Los unos y los otros". S.r.

* **MARTIN FIERRO. Avda. Gral. Paz 47.** Cont. 15.40, 19.20 y 23: "Martes 13 II Parte"; 13.50, 17.15 y 21: "Las muñecas de California". P.m.18.

MATADEROS

* **ALBERDI. Juan B. Alberdi 6169. 68-0496.** Cont. 16.10, 19.40 y 22.30: "Los cuentos de Jaimito"; 14.30, 18 y 21.50: "La maestra de gimnasia privada". P.m.18.

* **EL PLATA. J. B. Alberdi 5751. 68-1118.** Cont. 15.40, 19.10 y 22.15: "Los unos y los otros"; 15, 18.30 y 22: Notic. S.r.

* **GRAN BUENOS AIRES. Av. del Trabajo 5427. 68-2525.** Cont. dde. las 14.30: "La guerra de las galaxias"; "La última locura de Mel Brooks". S.r.

* **GRAN LUGANO. Murguiondo 4062. 601-3457.** Cont. dde. las 14.30: "La ciudadela de los Robinson"; "El libro de la selva". S.r.

* **JORGE NEWBERY. Ex Lugano 1 y 2. 601-3457.** Cont. dde. las 14.30: "Cosa de locos"; "Locos por la música"; "Las locuras del profesor". S.r.

ONCE

* **LORIA. Rivadavia 3058. 87-1436.** Cont. dde. las 14.30: "La preferida de la clase"; "Kamasutra...el arte de amar".

* **MAJESTIC. Pueyrredón 230. 87-9636.** Cont. dde. las 14: "La amante en casa, la mujer de vacaciones"; "El alegre divorciado". P.m.18.

PALERMO

* **G. NORTE. Santa Fe 3730. 72-8468.** Cont. desde las 14.30: "Los cuentos de Jaimito". Notic. P.m.18.

* **N. ROSEDAL. Serrano 2454. 774-3101.** Cont. 14.40, 18.40 y 22.40: "Carrozas de fuego"; 16.45 y 20.40: "Los muchachos del verano". S.r. Sáb. trasn.

VILLA DEVOTO

* **ACONCAGUA. Av. Gral. Mosconi 3260. 571-5208.** Cont. dde. las 14.30: "En la laguna dorada"; "5 locos delirantes". S.r.

* **EUROCINE. Nueva York 3336. 50-1443.** Cont. dde. las 14.40: "Ausencia de malicia"; "Locos de remate". P.m.14.

* **PARQUE. Cuenca 3250. 50-4448.** Cont. dde. las 14.30: "El fierecillo domado"; "5 locos en el supermercado". P.m.14.

VILLA URQUIZA

* **25 DE MAYO. Triunvirato 4438. 51-1859.** Cont. 15.40, 19.10 y 22.15: "Los unos y los otros"; 15, 18.30 y 22: Notic. S.r.

* **GRAN URQUIZA. Bauness 2506. 51-2133.** Cont. dde. las 14.40: "La guerra de las galaxias II"; "El chanchito picarón". S.r. Sáb. trasn.

GRAN BUENOS AIRES

* **AVELLANEDA. Colonial.** "Intimidad ultrajada"; "El monumento"; "La favorita de los jueces". P.m.18.
—**Gral. Roca.** Apocalypse II: El retorno de Bruce Lee; Bruce Lee, el as del kung-fu.
—**Maipú.** "Martes 13 II"; "Violación". P.m.18.
—**Mitre.** "Alto, pare y ruse"; "Gulliver en el país de los enanos"; "El gato con botas alrededor del mundo. S.r.
—**San Martín.** "Ciudadano bajo vigilancia"; "El cartero llama dos veces". P.m.18.

* **BELLA VISTA. Gran Pacífico.** "Los unos y los otros". Notic. S.r.

* **CIUDADELA. Nvo. Ciudadela.** "Kamasutra"; "Violencia en el último tren de la noche"; "Intimidades de una pareja virgen". P.m.18.

* **JOSE C. PAZ. Paz.** "Escape a la victoria"; "El que no corre, vuela". S.r.

* **LA TABLADA. Martín Güemes.** "Cosa de locos"; "Locos por la música"; "Las locuras del profesor". S.r.

* **LOMAS DE ZAMORA. Avenida.** "La revancha"; "Corrupción se escribe con sangre". P.m.14.
—**Coliseo.** "Tom y Jerry en la superpicardía"; "El arquero y la hechicera".
—**Moderno.** "Reds"; "Contigo toda la noche". P.m.18.
—**Español.** "Operación venganza"; "El joven Frankestein". P.m.18.
—**Gran Lomas.** "Carrozas de fuego"; "Los muchachos del verano". S.r.

* **MORON. Achával.** "Lo bueno, lo malo, lo feo"; "El puño de la serpiente". P.m.14.
—**Ocean.** "El alegre divorciado"; "Hotel pensión flores de pasión". P.m.18.

* **QUILMES. Cervantes.** "Tom y Jerry en la super picardía"; "El arquero y la hechicera". Noche: "Reds"; "Juntos pero no revueltos". P.m.18.
—**Moderno.** "Operación venganza"; "El joven Frankestein". P.m.18.

* **RAMOS MEJIA. Gran Belgrano.** "El fierecillo domado"; "Llora por mí". P.m.14.
—**San Martín.** "Kamasutra"; "La enfermera de mi padre". P.m.18.

* **SAN ANTONIO DE PADUA. Gran Sarmiento.** "Kamasutra"; "La doctora bajo las sábanas". P.m.18.

* **SAN MARTIN. Ateneo.** "Operación venganza"; "El joven Frankestein". P.m.18.
—**San Martín.** "El alegre divorciado"; "La mujer de vacaciones". P.m.18.

* **SAN MIGUEL. Mayo.** "Los cuentos de Jaimito"; "4 gatos locos". P.m.18.

CRONICA, Edición de la Tarde. Registro de la Propiedad Intelectual Nº 25.414. Director: Ricardo

LA MUERTE NO HALLO BARRERAS

Tren Arrolló a Camioneta: Falleció el Conductor

Trampa mortal. La camioneta arrollada por un tren en proximidad de José Mármol con signos del tremendo impacto. El conductor falleció.

Un hombre murió y otro resultó gravemente herido esta mañana, cuando un tren del ferrocarril Sarmiento arrolló la camioneta en la que viajaban en un paso a nivel sin barreras, en las cercanías de la localidad de Mármol.

El accidente se produjo poco antes de las 6, en las calles San Lorenzo y Sarmiento, cuando el tren 2463 que había partido de Haedo a las 5.10, embistió a la camioneta Rastrojero, chapa de la Capital 022.368, y la arrastró 150 metros hasta despedirla totalmente destrozada a un costado de las vías.

Dos dotaciones de bomberos de Lomas de Zamora debieron luchar denodadamente para extraer del interior del vehículo a sus dos ocupantes. Se comprobó que el conductor había fallecido en forma instantánea, mientras que su acompañante presentaba gravísimas lesiones.

La víctima fatal fue identificada como Martiniano Ciriaco Acosta Moreira, paraguayo, de 42 años, desconociéndose hasta ahora el nombre del herido que fue internado en el hospital Gandulfo de Lomas de Zamora.

A causa del accidente el servicio ferroviario entre Haedo y Mármol quedó interrumpido por espacio de tres horas.

● POR MILAGRO

Un hombre salvó milagrosamente su vida al arrojarse del vehículo en que viajaba, que por un desperfecto mecánico quedó detenido en medio de un paso a nivel ante la proximidad de un tren.

El suceso ocurrió en el paso a nivel de la calle Irigoi, de San Miguel, cuando una camioneta Rastrojero rompió punta de eje, obligando al conductor a arrojarse prestamente de su interior cuando estaba a punto de ser arrollado por un convoy.

El automovilista fue identificado como Víctor Ramón Ruiz, que si bien salvó la vida perdió la camioneta que quedó prácticamente destruida.

DEUDA EXTERNA: BANCOS YANQUIS Y EL FMI OTORGARIAN CREDITOS

Una misión del Fondo Monetario Internacional llegará en breve a la Argentina para analizar la situación económica de este país, y en función de ella otorgar créditos para refinanciar la deuda externa.

Esta delegación llegará en los primeros días de julio, en tanto un grupo de bancos norteamericanos acreedores de la Argentina estudia la posibilidad de facilitarle fondos para saldar los intereses de la deuda externa, que treparía a unos 35.000 millones de dólares.

Una fuente del Banco Central señaló que los pagos al exterior que se deben abonar entre julio y diciembre, suman alrededor de 8.000 millones de dólares.

Unos 4.500 millones de esa moneda vencerían en el tercer trimestre del año, en tanto que el resto se debería abonar en los últimos tres meses.

En los medios bancarios nacionales e internacionales que estudian la situación financiera argentina, se aguarda la constitución del nuevo gobierno del Ejército, para que éste negocie la deuda externa con las delegaciones mencionadas.

En el Banco Central de la República Argentina no se descarta la posibilidad de que las autoridades del FMI lleguen a otorgar un crédito "stand by" a la Argentina.

Generalmente un crédito "stand by" se otorga si el país receptor se compromete a tomar medidas económicas, tales como reducción del gasto público, control de la emisión monetaria y contracción del consumo interno.

LA DESOCUPACION AUMENTO EN EL SECTOR DE LA INDUSTRIA

En el primer trimestre de este año la industria empleó menos mano de obra que en igual período de 1971. El descenso ocupacional fue del 27,6 por ciento, según surge de datos obtenidos en el Instituto Nacional de Estadísticas y Censos (INDEC). La causa principal de la menor ocupación obedece a que se profundizó la recesión, lo cual obliga a las empresas a desprenderse de personal. Respecto de los primeros tres meses de 1981, la ocupación en la industria disminuyó un 7 por ciento. Si la comparación se hace con el primer trimestre de 1976, la menor mano de obra ocupada en 1982 es del 38,7 por ciento. Sobre un total de 27 sectores consultados, 24 manifestaron descenso en la mano de obra. Las actividades que redujeron el empleo fueron industrias básicas de hierro y acero en el 29 por ciento; maquinaria no eléctrica el 25,3 por ciento; material de transporte 20,6 por ciento; productos de caucho 20,8 por ciento; maquinaria eléctrica 17,2 por ciento; bebidas 15,3 por ciento; indumentaria 15,7 por ciento; madera 13,9 por ciento; objetos de vidrio 15,1 por ciento; metalurgia 13 por ciento y fabricación y equipo profesional científico 15,8 por ciento.

Solo 5 de los 27 sectores consultados muestran niveles ocupacionales superiores a los de doce años atrás y en algunos casos por márgenes mínimos. Respecto de la caída en el empleo de mano de obra no es atribuida a una mayor tecnificación como solían justificarla los funcionarios que acompañaron a Martínez de Hoz en su gestión.

TAXIS: SUBEN TARIFAS

Desde la cero hora de hoy rigen las nuevas tarifas para automóviles de alquiler con taxímetro en esta capital, según lo dispuso la Comuna metropolitana.

La ordenanza respectiva establece que la bajada de bandera, que anteriormente costaba 5.500 pesos, asciende ahora a 6.300 pesos, en tanto que por cada 200 metros de recorrido deberán abonarse 700 pesos, cifra que anteriormente se pagaba por cada 250 metros.

Por cada minuto de espera se cobrarán 700 pesos y por cada valija de 90 por 40 centímetros, aproximadamente, 500 pesos, es decir que en esos rubros no se incrementaron las tarifas anteriores, las que regían desde el 15 de enero último.

La respectiva ordenanza municipal aclara que los relojes taxímetros deberán adecuarse mediante ajustes técnicos para que reflejen el importe que han de abonar los usuarios, e indica que hasta tanto no se proceda en la forma mencionada los prestatarios deberán percibir únicamente lo que marque el visor del reloj.

SE APROBARON LOS ESTATUTOS DE 45 SINDICATOS

Por una resolución del ministro de Trabajo, brigadier Julio Cesar Porcile, se aprobaron hoy los estatutos de 45 organizaciones gremiales, en su mayoría del interior del país.

La aprobación de dichos estatutos es consecuencia de su adecuación a la Ley de Asociaciones Gremiales de Trabajadores, decidida por Asamblea en las respectivas asociaciones interesadas.

Señala la medida que "los sindicatos deberán, conforme a lo preceptuado por el artículo 70 de la Ley citada, convocar a elecciones para renovar sus autoridades, cumplido lo cual se cierra el proceso de normalización en cada uno de ellos".

Finalmente la información oficial indica que "la autoridad de aplicación velará para que el acto electoral se realice en condiciones que permitan la expresión democrática de los trabajadores afiliados.

Entre las organizaciones gremiales que renovarán sus autoridades en esta capital se encuentran la Asociación Argentina de Arbitros, Sindicato Obreros y Empleados de la Feria Infantil, Sindicato de Obreros y Empleados del Fibrocemento, Sindicato Obrero de la Industria del Pescado, Asociación Oficiales Peluqueros y Peinadores, Sindicato de Obreros Colocadores de Azulejos, Mosaicos, Graniteros, Lustradores y Porcelaneros, Asociación de Modelos Argentinos, Unión Obreros y Empleados de la Industria Maderera y el Sindicato de Obreros y Empleados de la Industria de la Carne de Berisso.

TIEMPO

MAXIMA: 8°9 a las 15 hs.

2°5

MAXIMA: 6°9 a las 11 hs. Humedad: 72%. **Pronóstico:** Parcialmente nublado, 30% de probabilidad de precipitaciones, poco cambio de la temperatura, vientos leves y variables del sector noreste.

TV

- ANGUSTIA: MUCHOS ACTORES CESANTEADOS
- ANTONIO GASALLA: TABLADO EN NUEVA YORK
- CAMILA PERISSE: ¿"LIFTING" SI O NO?
- ¿QUE EDAD TIENE AHORA MARIA NOEL?

Ya estamos en condiciones de **primiciar** quiénes son los **que entran** y **quedan** en la "tira" de **la nueva dupla** Silvia Montanari - Jorge Mayorano y **quienes son los que saldrán del espacio.** El nuevo rótulo **"Todo tuyo"** escrito por **ignoto** señor Javier Sánchez, **el que no es hijo de ídem,** sobre **"idea"** de Alma Bressan, **la que seguramente escribirá los libretos** pero que **no puede figurar** por tener conchabo con otro canal (con "Llévame contigo", con Alarcón - Alberó) tendrá a Marcela López Rey, **la divertida,** Flora Steimberg, **la perfumada,** y Rudy Chernicoff, **el metido en el teleteatro,** como los que ingresan. Los que **se quedan** del telenovelón anterior son Susana Freyre, **la que viajó a USA,** Mariana Karr, **la que adquirió inmueble,** María Bufano, **la apacible,** y Juan Vitali, **el que no pudo seguir siendo primero** (va al **descenso,** lo mandan como **segundo** de Mayorano). Los que quedaron **cesanteados** son Jorge Barreiro, Patricia Shaw, Osvaldo Brandi, Patricia Castell y Raúl Defilippis. Se hace **la aclaración** que el productor, Carlos Luzietti, **no tomó estas iniciativas** de **"limpieza"** sino que la misma parte **de los propios fueros de la telemisora. Que se luzcan.**

● "ME VOY PARA N.Y."

En reciente velada sucedida en el barrio de la Boca (por la Vuelta de Rocha) aparecieron **juntos, una de cada brazo** del peinador Miguel Romano, **las elegantonas** Susana Rinaldi, **la temperamental,** luciendo abrigo de **skuns y lince,** y "Gra" Borges, **la atareada,** llevando otro de **zorros beige.** Los tres fueron galardonados, y se notó la presencia de Antonio Gasalla, **el adinerado,** quien daba **su nuevo tubo,** y entregaba rifas al periodismo para sortear unos premios. Doña Susana adelantó que **el 7 del próximo mes** debutará en un reducto junto a María Elena Walsh, **la recobrada,** don Gasalla, por su parte, aseguró que **no le apetece, por ahora, reaparecer en tablado en Baires, que gustaría filmar una vista estrambótica y que planea viaje a Nueva York** para hacer teatro al lado de Nacha Guevara, **la alejada. Parabombom.**

● ECONOMIA

A fin de mes principiará periplo por el interior. China Zorrilla, **la ahorrativa.** Lo hará con obra de un solo personaje demostrando que **mayor economía es imposible.**

● PENETRACION

Tal como **primiciamos, el 1ro. del venidero mes** se iniciará el rodado de **"Por siempre, a ganar"** la vista musical - deportiva **(con patinaje sobre hielo en tomas a hacerse en River y Gimnasia y Esgrima).** Marcará los debut en cine de Guillermo Nimo, **el pito de América,** y Mimí Ardú, **la insinuante,** y se contará con el concurso de Mariquita Gallegos, **la primorosa,** Pepita Muñoz, **la veterana,** Larry, **el imitador,** Cris Manzano, **el frutal,** María Celeste, **la canora,** Pomada, **los estridentes,** e Isabel Fonseca, **la patinadora.** Dirigirá Demontes. **Se espera que todo sea para bien.**

● OCULTAMIENTO

En medio de este runrún farandulero donde todas las implicadas en intervenciones estéticas **se niegan a confirmar las mismas** seguimos obteniendo material con respecto a los cambios producidos en las efigies de varias artistas. Por ejemplo, Camila Perissé, **la íntima,** quien **no tendría** los 26 pirulos confesados, sino algunos **pocos más, se operó hace un tiempo no solo del apéndice nasal** sino que se **habría hecho un retoque por toda la cara.** La operación se la habría practicado en clínica de Arenales y Talcahuano.

● MAS GIMNASIA

En lo que respecta a María Noel, **la uruguaya,** quien **cambió su epidermis por otra más lozana no es ninguna chiquilla** como se suele creer sino que **ya llegó a las cuatro decadas de existencia, (a principios de los '60 ya oficiaba de modelo),** una edad **joven** aún pero **no temprana.** Para ponerse **en cueros, tendría que cuidar los pliegues de la espalda** que denotan cierta flaccidez que se consigue extirpar por medio de aparatos y gimnasia. **Es un consejo sano.**

● CAMBIAR LA CARA

Se aproxima la fecha del **12 del venidero mes** para principiar envío que tendrá a Raúl Taibo, **el enérgico,** como protagonista. Se sabe que al "langa" **tratarán de darle un cariz tierno** ya que sus declaraciones de meses atrás con respecto a su propia progenitora, una amiga y mujer **de amplia simpatía y humanidad** (Beatriz Taibo) **cayeron mal en ciertos sectores de la telepiatea. ¡Oh!**

● FLASHES

La diva de los años 30 - 40 Dorothy Lamour, apodada **"La reina del sarong",** aparecerá pasado mañana en **"El santuario de Lorna Love"** en **su última faena.** El tele - filme irá dentro de "Antología del terror". Junto a ella están **otras stars del pasado** como Silvia Sidney y Joan Blondell, **ésta ya desaparecida.**

● **Para los que quieran ver a George Hilton, el ahora cowboy - spaguetti,** quien tuvo su debut en el cine argentino con su nombre de **Jorge,** podrán hacerlo en la madrugada del sábado ya que se verá con él **"Los buscadores de oro".**

● Una comedia peninsular "El gallo en el gallinero" nos traerá el sábado, **al veterano** Juan Carlos Thorry **siempre recordado por sus creaciones de comediante.** Junto a él figuran Santiago Bal, Estela Molly, Graciela Pal, Elena Sedova, Cunny Vera y Perla Caron. **¡Qué línea media!.** ● **Nuevo gerente de comercialización de** ATC es el señor Héctor F. Mauro quien tomó cursos de su especialidad en el exterior.